



ΕΦΗΜΕΡΙΔΑ ΤΗΣ ΚΥΒΕΡΝΗΣΕΩΣ ΤΗΣ ΕΛΛΗΝΙΚΗΣ ΔΗΜΟΚΡΑΤΙΑΣ

14 Δεκεμβρίου 2018

ΤΕΥΧΟΣ Α.Α.Π.

Αρ. Φύλλου 299

ΤΕΥΧΟΣ ΑΝΑΓΚΑΣΤΙΚΩΝ ΑΠΑΛΛΟΤΡΙΩΣΕΩΝ ΚΑΙ ΠΟΛΕΟΔΟΜΙΚΩΝ ΘΕΜΑΤΩΝ

ΑΠΟΦΑΣΕΙΣ

Αριθμ. ΥΠΕΝ/ΔΧΩΡΣ/76104/1176

Έγκριση Αναθεώρησης του Περιφερειακού Χωροταξικού Πλαισίου της Περιφέρειας Στερεάς Ελλάδας και Περιβαλλοντική Έγκριση αυτού.

**Ο ΥΠΟΥΡΓΟΣ
ΚΑΙ Ο ΑΝΑΠΛΗΡΩΤΗΣ ΥΠΟΥΡΓΟΣ
ΠΕΡΙΒΑΛΛΟΝΤΟΣ ΚΑΙ ΕΝΕΡΓΕΙΑΣ**

Ι. Έχοντας υπόψη:

1. Το άρθρο 8 του ν. 2742/1999 (ΦΕΚ Α' 207) σε συνδυασμό με την παράγραφο 4 του άρθρου 13 του ν. 4447/2016 (ΦΕΚ Α' 241).

2. Το άρθρο 6 του ν. 4447/2016 (ΦΕΚ Α' 241).

3. Την αριθμ. 26298/1.7.2003 απόφαση υπουργού ΠΕ.ΧΩ.Δ.Ε. «Έγκριση Περιφερειακού Πλαισίου Χωροταξικού Σχεδιασμού και Αειφόρου Ανάπτυξης Στερεάς Ελλάδας» (Β' 1469).

4. Την αριθμ. 51949/29.11.2010 υπουργική απόφαση «Παρακολούθηση και αξιολόγηση της εφαρμογής του Γενικού, των Ειδικών και των Περιφερειακών Πλαισίων Χωροταξικού Σχεδιασμού και Αειφόρου Ανάπτυξης» (Β' 1925).

5. Την 10106/2011 υπουργική απόφαση «Έγκριση προδιαγραφών για τη σύνταξη των Περιφερειακών Πλαισίων Χωροταξικού Σχεδιασμού και Αειφόρου Ανάπτυξης (προδιαγραφές αξιολόγησης - αναθεώρησης - εξειδίκευσης Περιφερειακών Πλαισίων» (ΦΕΚ ΑΑΠ 45/2011).

6. Τις διατάξεις της αριθμ. ΥΠΕΧΩΔΕ/ΕΥΠΕ/οικ. 107017/28.8.2006 κοινής υπουργικής απόφασης «Εκτίμηση των περιβαλλοντικών επιπτώσεων ορισμένων σχεδίων και προγραμμάτων σε συμμόρφωση με τις διατάξεις της Οδηγίας 2001/42/ΕΚ του Ευρωπαϊκού Κοινοβουλίου και του Συμβουλίου της 27ης Ιουνίου 2001» (Β' 1225), όπως τροποποιήθηκε με την αριθμ. οικ. 40238/28-9-2017 απόφαση «Τροποποίηση της κοινής υπουργικής απόφασης αριθμ. ΥΠΕΧΩΔΕ/ΕΥΠΕ/οικ. 107017/2006 «Εκτίμηση περιβαλλοντικών επιπτώσεων ορισμένων σχεδίων και προγραμμάτων, σε συμμόρφωση με τις διατάξεις της Οδηγίας 2001/42/ΕΚ» σχετικά με την εκτίμηση των περιβαλλοντικών επιπτώσεων ορισμένων σχεδίων και προ-

γραμμάτων» του Ευρωπαϊκού Κοινοβουλίου και του Συμβουλίου της 27ης Ιουνίου 2001» (Β' 3759/25-10-2017).

7. Το Γενικό Πλαίσιο Χωροταξικού Σχεδιασμού και Αειφόρου Ανάπτυξης (Α' 128/2008).

8. Το Ειδικό Πλαίσιο Χωροταξικού Σχεδιασμού και Αειφόρου Ανάπτυξης για τις Υδατοκαλλιέργειες (Β' 2505/2011).

9. Το Ειδικό Πλαίσιο Χωροταξικού Σχεδιασμού και Αειφόρου Ανάπτυξης για τη Βιομηχανία (ΑΑΠ151/2009).

10. Το Ειδικό Πλαίσιο Χωροταξικού Σχεδιασμού και Αειφόρου Ανάπτυξης για τις Α.Π.Ε. (Β' 2464/2008).

11. Τη μελέτη «Αξιολόγηση, αναθεώρηση και εξειδίκευση Περιφερειακού Πλαισίου Χωροταξικού Σχεδιασμού και Αειφόρου Ανάπτυξης Περιφέρειας Στερεάς Ελλάδας», που εκπονήθηκε στα πλαίσια του ΕΣΠΑ 2007-2013 με τη συγχρηματοδότηση της Ευρωπαϊκής Ένωσης.

12. Την με αριθμ. 49454/4.9.2013 διαβίβαση της Έκθεσης Πορισμάτων Αξιολόγησης του ισχύοντος Περιφερειακού Πλαισίου Χωροταξικού Σχεδιασμού και Αειφόρου Ανάπτυξης Στερεάς Ελλάδας προς το Γενικό Γραμματέα Χωροταξίας και Αστικού Περιβάλλοντος για την περαιτέρω διαβίβασή του στα καθ' ύλην αρμόδια Υπουργεία, Φορείς, Περιφέρειες και Περιφερειακά Συμβούλια.

13. Τη διαβίβαση της Έκθεσης Πορισμάτων Αξιολόγησης από τον αναπληρωτή Υπουργό Περιβάλλοντος, Ενέργειας και Κλιματικής Αλλαγής προς τους Υπουργούς Οικονομικών (αριθμ. 2321/12-9-2013), Εθνικής Άμυνας (αριθμ. 2322/12-9-2013), Εσωτερικών (αριθμ. 2323/12-9-2013), Ανάπτυξης και Ανταγωνιστικότητας (αριθμ. 2324/12-9-2013), Παιδείας και Θρησκευμάτων (αριθμ. 2325/12-9-2013), Πολιτισμού και Αθλητισμού (αριθμ. 2326/12-9-2013), Υπουργό Υγείας (αριθμ. 2327/12-9-2013), Εργασίας, Κοινωνικής Ασφάλισης και Πρόνοιας (αριθμ. 2328/12-9-2013), Αγροτικής Ανάπτυξης και Τροφίμων (αριθμ. 2329/12-9-2013), Υποδομών, Μεταφορών και Δικτύων (αριθμ. 2330/12-9-2013), Δικαιοσύνης, Διαφάνειας και Ανθρωπίνων Δικαιωμάτων (αριθμ. 2331/12-9-2013), Δημόσιας Τάξης και Προστασίας του Πολίτη (αριθμ. 2332/12-9-2013), Τουρισμού (αριθμ. 2333/12-9-2013), Ναυτιλίας και Αιγαίου (αριθμ. 2334/12-9-2013)

14. Τη διαβίβαση της Έκθεσης Πορισμάτων Αξιολόγησης από τον αναπληρωτή Υπουργό Περιβάλλοντος, Ενέργειας και Κλιματικής Αλλαγής προς τον Περιφερειάρχη και το Περιφερειακό Συμβούλιο Στερεάς Ελλάδας (αριθμ. 2349/12-9-2013)

15. Τη με αριθμ. 3966/8-7-2014 επιστολή του Υπουργού Περιβάλλοντος, Ενέργειας και Κλιματικής Αλλαγής προς τους Υπουργούς Οικονομικών, Ανάπτυξης και Ανταγωνιστικότητας, Τουρισμού και Αγροτικής Ανάπτυξης για τη συνεργασία τους σχετικά με ειδικότερα θέματα αρμοδιοτήτων τους.

16. Το αριθμ. οικ. 24271/12-5-2014 έγγραφο της Δ/νσης Χωροταξίας του ΥΠΕΝ, με το οποίο διαβιβάστηκε στην ΕΥΠΕ/ΥΠΕΚΑ η Στρατηγική Μελέτη Περιβαλλοντικών Επιπτώσεων της μελέτης «Αξιολόγησης, αναθεώρησης και εξειδίκευσης ΠΠΧΣΑΑ Στερεάς Ελλάδας».

17. Το με αριθμ. 172711/7-7-2014 έγγραφο της ΔΙΠΑ, με το οποίο ζητήθηκαν συμπληρωματικά στοιχεία επί της διαβιβασθείσας ΣΜΠΕ.

18. Το με αριθμ. 47297/17-10-2014 έγγραφο προς τη ΔΙΠΑ, με το οποίο επαναυποβλήθηκε η Στρατηγική Μελέτη Περιβαλλοντικών Επιπτώσεων.

19. Το με αριθμ. 177709/31-12-2014 έγγραφο της ΔΙΠΑ με το οποίο ζητήθηκε η αποστολή συμπληρωματικών φακέλων της ΣΜΠΕ προκειμένου να προωθηθεί η διαδικασία Στρατηγικής Περιβαλλοντικής Εκτίμησης (ΣΠΕ).

20. Το με αριθμ. οικ 145962/4.2.2015 έγγραφο της ΔΙΠΑ (Αριθμ. Δ/νσης Χωροταξικού Σχεδιασμού 6720/15.2.2015) με το οποίο διαβιβάστηκε από ένα (1) αντίτυπο της ΣΜΠΕ του Σχεδίου στους κάτωθι φορείς και Υπηρεσίες της Διοίκησης α) στα Υπουργεία Παραγωγικής Ανασυγκρότησης, Περιβάλλοντος και Ενέργειας, Εσωτερικών και Διοικητικής Ανασυγκρότησης, Οικονομίας, Υποδομών, Ναυτιλίας και Τουρισμού, Εθνικής Άμυνας, Πολιτισμού, Παιδείας και Θρησκευμάτων, Υγείας και Κοινωνικών Ασφαλίσεων, β) Αποκεντρωμένη Διοίκηση Θεσσαλίας - Στερεάς Ελλάδας, γ) Περιφέρεια Στερεάς Ελλάδας και Περιφερειακό Συμβούλιο, δ) Φορείς Διαχείρισης του Εθνικού Δρυμού Οίτης και Εθνικού Δρυμού Παρνασσού.

21. Το με αριθμ. 16932/21-4-2015 έγγραφο της Δ/νσης Χωροταξίας (πρ. Χωροταξικού Σχεδιασμού) με το οποία διαβιβάστηκε η πρόταση αναθεώρησης-εξειδίκευσης του ΠΠΧΣΑΑ Στερεάς Ελλάδας και η ΣΜΠΕ της πρότασης στα υπουργεία Παραγωγικής Ανασυγκρότησης, Περιβάλλοντος και Ενέργειας, Υπουργείο Εσωτερικών και Διοικητικής Ανασυγκρότησης, Οικονομίας, Υποδομών, Ναυτιλίας και Τουρισμού, Εθνικής Άμυνας, Πολιτισμού, Παιδείας και Θρησκευμάτων, Δικαιοσύνης, Διαφάνειας και Ανθρωπίνων Δικαιωμάτων, Εξωτερικών, Οικονομικών, Εργασίας και Κοινωνικής Αλληλεγγύης και Υγείας και Κοινωνικών Ασφαλίσεων.

22. Το με αριθμ. οικ 10955/10-3-2015 έγγραφο με το οποίο διαβιβάστηκε η πρόταση αναθεώρησης και εξειδίκευσης του ισχύοντος ΠΠΧΣΑΑ Στερεάς Ελλάδας στην Περιφέρεια Στερεάς Ελλάδας προκειμένου να προχωρήσει η διαδικασία γνωμοδότησης του Περιφερειακού Συμβουλίου.

23. Το με αριθμ. 16932/21-4-2015 έγγραφο της Δ/νσης Χωροταξίας (πρ. Χωροταξικού Σχεδιασμού) με το οποία

διαβιβάστηκε η πρόταση αναθεώρησης-εξειδίκευσης του ΠΠΧΣΑΑ Στερεάς Ελλάδας και η ΣΜΠΕ της πρότασης στα υπουργεία Παραγωγικής Ανασυγκρότησης, Περιβάλλοντος και Ενέργειας, Υπουργείο Εσωτερικών και Διοικητικής Ανασυγκρότησης, Οικονομίας, Υποδομών, Ναυτιλίας και Τουρισμού, Εθνικής Άμυνας, Πολιτισμού, Παιδείας και Θρησκευμάτων, Δικαιοσύνης, Διαφάνειας και Ανθρωπίνων Δικαιωμάτων, Εξωτερικών, Οικονομικών, Εργασίας και Κοινωνικής Αλληλεγγύης και Υγείας και Κοινωνικών Ασφαλίσεων.

24. Το από 5-5-2017 έγγραφο της Δ/νσης Αναεώσιμων Πηγών Ενέργειας (ΑΠΕ) και Ορυκτών Πόρων της Γενικής Δ/νσης Ενέργειας, της Γενικής Γραμματείας Ενέργειας και Ορυκτών Πρώτων Υλών του Υπουργείου Παραγωγικής Ανασυγκρότησης, Περιβάλλοντος και Ενέργειας (αριθμ. ΥΠΕΝ 19264/6-5-2015).

25. Την από 13-5-2015 ανακοίνωση που δημοσιεύθηκε στις εφημερίδες ΑΥΓΗ και Εφημερίδα των Συντακτών καθώς και στο διαδικτυακό κόμβο ΥΠΕΝ (πρ. ΥΠΕΚΑ), με την οποία γνωστοποιήθηκε στο κοινό η έναρξη της διαδικασίας διαβούλευσης επί της οικείας ΣΜΠΕ.

26. Τις απόψεις που διατυπώθηκαν στο πλαίσιο της διαδικασίας δημόσιας διαβούλευσης για την αναθεώρηση-εξειδίκευση του ισχύοντος ΠΠΧΣΑΑ Στερεάς Ελλάδας και τη Στρατηγική Μελέτη Περιβαλλοντικών Επιπτώσεων αυτής.

27. Το με αριθμ. ΔΥΟ/οικ/5056/30-10-2015 έγγραφο της Γενικής Γραμματείας Υποδομών του Υπουργείου Υποδομών, Μεταφορών και Δικτύων με θέμα «Οδηγίες στο πλαίσιο της εκπόνησης μελετών Χωροταξικού Σχεδιασμού»

28. Την αριθμ. 196/2015 (ΑΔΑ: 766Η7ΛΗ-ΥΘΥ) γνωμοδότηση του Περιφερειακού Συμβουλίου Στερεάς Ελλάδας και το με αριθμ. 12057/13/26-1-2016 έγγραφο του Αντιπεριφερειάρχη Στερεάς Ελλάδας με θέμα «Συμπλήρωση γνωμοδότησης επί του Β1 σταδίου της μελέτης «Αξιολόγηση, αναθεώρηση και εξειδίκευση ΠΠΧΣΑΑ Στερεάς Ελλάδας» και τη διαβίβαση της αριθμ. 207/2015 (ΑΔΑ: ΒΖΙΙ57ΛΗ-ΨΨ8) συμπληρωματικής γνωμοδότησης του Περιφερειακού Συμβουλίου.

29. Την με αριθμ. 17899/5-4-2016 διαβίβαση στη ΔΙΠΑ της διαμορφωθείσας πρότασης μετά τη διαδικασία της διαβούλευσης.

30. Την με αριθμ. 39963/11-8-2016 απόφαση έγκρισης οριστικής παραλαβής της μελέτης «Αξιολόγηση, αναθεώρηση και εξειδίκευση του ΠΠΧΣΑΑ Περιφέρειας Στερεάς Ελλάδας» (ΑΔΑ: 60ΙΕ4653Π8-ΔΒ2).

31. Την με αριθμ. 54197/10.11.2016 εισήγηση της Διεύθυνσης Περιβαλλοντικής Αδειοδότησης του Υπουργείου Περιβάλλοντος και Ενέργειας για την «Έγκριση της Στρατηγικής Μελέτης Περιβαλλοντικών Επιπτώσεων του «Περιφερειακού Πλαισίου Χωροταξικού Σχεδιασμού και Αειφόρου Ανάπτυξης (ΠΠΧΣΑΑ) Περιφέρειας Στερεάς Ελλάδας» (ΑΔΑ: 6Π7Δ4653Π8-Ε1Τ)).

32. Την με αριθμ. 55729/18-11-2016 εισήγηση της Δ/νσης Χωροταξίας του ΥΠΕΝ για την αναθεώρηση - εξειδίκευση του Περιφερειακού Πλαισίου Χωροταξικού Σχεδιασμού και Αειφόρου Ανάπτυξης Στερεάς Ελλάδας.

33. Τις με αριθμό 519/2017 και 3632/2015 αποφάσεις του Συμβουλίου της Επικρατείας.

34. Την υποστηρικτική μελέτη «Αξιολόγηση - Αναθεώρηση του Ειδικού Πλαισίου Χωροταξικού Σχεδιασμού και Αειφόρου Ανάπτυξης για τον Τουρισμό» της απόφασης 24208/2009 (Β' 1138) και της αντίστοιχης Στρατηγικής Μελέτης Περιβαλλοντικών Επιπτώσεων αυτής.

35. Την αριθμ. Υ198/17-11-2016 απόφαση του Πρωθυπουργού περί «Ανάθεσης αρμοδιοτήτων στον Αναπληρωτή Υπουργό Περιβάλλοντος και Ενέργειας, Σωκράτη Φάμελλο» (Β' 3722), όπως τροποποιήθηκε από την αριθμ. Υ72/21-9-2018 απόφαση του Πρωθυπουργού περί «Τροποποίησης απόφασης ανάθεσης αρμοδιοτήτων στον Αναπληρωτή Υπουργό Περιβάλλοντος και Ενέργειας, Σωκράτη Φάμελλο» (Β' 4201).

36. Το γεγονός ότι από τις κανονιστικές διατάξεις της απόφασης αυτής δεν προκαλείται δαπάνη σε βάρος του κρατικού προϋπολογισμού.

II. Λαμβάνοντας υπόψη:

1. Την Αναπτυξιακή Στρατηγική της Ευρωπαϊκής Ένωσης «Ευρώπη 2020»

2. Τον Σχεδιασμό και την κατάρτιση Αναπτυξιακού Προγράμματος «Σύμφωνο Εταιρικής Σχέσης 2014-2020», 12/2013.

3. Τα τομεακά προγράμματα 2014-2020:

• Υποδομές Μεταφορών, Περιβάλλον και Αειφόρος Ανάπτυξη

• Ανταγωνιστικότητα - Επιχειρηματικότητα - Καινοτομία

• Μεταρρύθμιση Δημόσιου Τομέα

• Ανάπτυξη Ανθρώπινου Δυναμικού, Εκπαίδευση και Δια Βίου Μάθηση

• Τεχνική Βοήθεια

• Αγροτική Ανάπτυξη

• Θάλασσα και Αλιεία

4. Το Περιφερειακό Επιχειρησιακό Πρόγραμμα Στερεάς Ελλάδας 2014-2020

5. Την έγκριση του Σχεδίου Διαχείρισης Κινδύνου Πλημμύρας των Λεκανών Απορροής Ποταμών του Υδατικού Διαμερίσματος Δυτικής (EL04) (Β' 2686/Β/2018) και Ανατολικής Στερεάς Ελλάδας (EL07) (Β' 2682/Β/2018) και των αντίστοιχων ΣΜΠΕ σε εφαρμογή της οδηγίας 2007/60/ΕΚ.

6. Την 1η Αναθεώρηση του Σχεδίου Διαχείρισης των Λεκανών Απορροής Ποταμών του Υδατικού Διαμερίσματος Δυτικής (Β' 4681/2017) και Ανατολικής Στερεάς Ελλάδας (Β' 4673/2017) και της αντίστοιχης Στρατηγικής Μελέτης Περιβαλλοντικών Επιπτώσεων σε εφαρμογή της οδηγίας 2000/60/ΕΚ

7. Την κοινή υπουργική απόφαση οικ. 63891/5427/30.12.2016 σχετικά με την «Κύρωση της απόφασης έγκρισης του Περιφερειακού Σχεδίου Διαχείρισης Αποβλήτων (ΠΕΣΔΑ) της Περιφέρειας Στερεάς Ελλάδας» (ΦΕΚ Β' 31/2017) σε εφαρμογή των διατάξεων του άρθρου 31 του ν. 4342/2015.

8. Ειδικότερα εθνικά τομεακά νομοθετήματα:

• Αναπτυξιακή πολιτική:

- ν. 3986/2011 (ΦΕΚ Α' 152/2011) «Επείγοντα Μέτρα Εφαρμογής Μεσοπρόθεσμου Πλαισίου Δημοσιονομικής Στρατηγικής 2012-2015».

- ν. 3908/2011 (ΦΕΚ Α' 8/2011) «Ενίσχυση Ιδιωτικών Επενδύσεων για την Οικονομική Ανάπτυξη, την Επιχειρηματικότητα και την Περιφερειακή Συνοχή».

- ν. 3982/2011 (ΦΕΚ Α' 143/2011) «Απλοποίηση της αδειοδότησης τεχνικών επαγγελματικών και μεταποιητικών δραστηριοτήτων και επιχειρηματικών πάρκων και άλλες διατάξεις».

- ν. 3894/2010 (ΦΕΚ Α' 204/2010) «Επιτάχυνση και διαφάνεια υλοποίησης Στρατηγικών Επενδύσεων».

• Περιβάλλον, βιοποικιλότητα, τοπίο:

- ν. 4519/2018 «Φορείς Διαχείρισης Προστατευόμενων Περιοχών και άλλες διατάξεις» (ΦΕΚ Α' 02/2018).

- Κοινή υπουργική απόφαση 50743/2017 για την «Αναθεώρηση εθνικού καταλόγου περιοχών του Ευρωπαϊκού Οικολογικού Δικτύου Natura 2000» (ΦΕΚ Β' 4432).

- Κοινή υπουργική απόφαση 2331/2017 για τον «Καθορισμό των Προδιαγραφών και του Περιεχομένου των Διαχειριστικών Σχεδίων Βόσκησης, στο πλαίσιο εφαρμογής των διατάξεων του ν. 4351/2015 (ΦΕΚ Α' 164).

- Κοινή υπουργική απόφαση 8353/276/Ε103/2012 (ΦΕΚ Β' 415/2012) «Τροποποίηση και συμπλήρωση της κοινής υπουργικής απόφασης 37338/1807/2010 Καθορισμός μέτρων και διαδικασιών για τη διατήρηση της άγριας ορνιθοπανίδας και των οικοτόπων/ενδιαιτημάτων της [79/409/ΕΟΚ]».

- ν. 4014/2011 (ΦΕΚ Α' 209/2011) «Περιβαλλοντική αδειοδότηση έργων και δραστηριοτήτων, ρύθμιση αυθαιρέτων σε συνάρτηση με δημιουργία περιβαλλοντικού ισοζυγίου και άλλες διατάξεις αρμοδιότητας Υπουργείου Περιβάλλοντος».

- ν. 3937/2011 (ΦΕΚ Α' 60/2011) «Διατήρηση της βιοποικιλότητας και άλλες διατάξεις».

- ν. 3827/2010 «Κύρωση της Ευρωπαϊκής Σύμβασης Τοπίου και στοιχεία αναλυτικής προσέγγισης» (ΦΕΚ Α' 30/2010).

• Διοικητική μεταρρύθμιση

ν. 3852/2010 (ΦΕΚ 87/Α/2010): «Νέα Αρχιτεκτονική της Αυτοδιοίκησης και της Αποκεντρωμένης Διοίκησης - Πρόγραμμα Καλλικράτης».

9. Ευρωπαϊκές οδηγίες και δράσεις:

• Εδαφική Ατζέντα της Ευρωπαϊκής Ένωσης 2020, Ε.Ε., 2011.

• Πολιτική συνοχής Ε.Ε. 2014 -2020: Επενδύσεις σε ανάπτυξη και απασχόληση, 2011.

• Παράρτημα του Κανονισμού (Ε.Κ.) σχετικά με τις κατευθυντήριες γραμμές της Ε.Ε. για την ανάπτυξη του Διευρωπαϊκού Δικτύου Μεταφορών, 16/2/2012.

• 4η Έκθεση για την Οικονομική και Κοινωνική Συνοχή (Μάιος 2007).

• Στρατηγική για την «ΕΥΡΩΠΗ ΤΟΥ 2020», Ε.Ε. 3/03/2010.

10. Την Έκθεση Αξιολόγησης που συντάχθηκε κατά την πρώτη φάση της μελέτης «Αξιολόγησης, Αναθεώρησης και Εξειδίκευσης του ΠΠΧΣΑΑ της Περιφέρειας Στερεάς Ελλάδας» και κατέληξε στο συμπέρασμα της αναγκαιότητας της αναθεώρησης του ΠΠΧΣΑΑ μεταξύ άλλων για:

- την αξιοποίηση νεώτερων προοπτικών που προκύπτουν από νεώτερους προγραμματισμούς και πολιτικές

και ιδίως τις πολιτικές της προγραμματικής περιόδου 2014-2020 (Ε'ΚΠΣ και Στρατηγική Ευρώπη 2014-2020),

- την αντιμετώπιση συγκεκριμένων προβλημάτων που αφορούν κυρίως την συνάρθρωση του ΠΠΧΣΑΑ με τον υπερκείμενο χωροταξικό σχεδιασμό και την ένταξη νεώτερων θεσμικών ρυθμίσεων στα θεματικά πεδία που σχετίζονται με το περιεχόμενό του και ως εκ τούτου απαιτούν προσαρμογή -εξειδίκευση των κατευθύνσεών του

- το συνυπολογισμό της «συγκυρίας» της οικονομικής κρίσης που ανέτρεψε δραματικά τα βραχυπρόθεσμα δεδομένα και επηρεάζει διαφοροποιημένα ως προς τις προοπτικές τα μακροπρόθεσμα χωρίς να ανατρέπει βασικές παραδοχές (εξωστρέφεια - ανταγωνιστικότητα) του ισχύοντος ΠΠΧΣΑΑ.

III. Εκτιμώντας ιδίως τα ακόλουθα:

A. Ως προς τα ευρύτερα χωρικά συστήματα στα οποία αναφέρεται η Περιφέρεια Στερεάς Ελλάδας.

Η Περιφέρεια σήμερα εμφανίζεται σε ενισχυμένη γεωπολιτική θέση και με νέες δυνατότητες στην Ευρώπη των Περιφερειών και στον ευρύτερο διαπεριφερειακό χώρο μετά τη διοικητική αυτονομία της στα πλαίσια του «Καλλικράτη». Επίσης ενισχυμένη γεωπολιτική θέση εμφανίζει λόγω της συνεχούς προώθησης κοινοτικών πολιτικών διαπεριφερειακής συνεργασίας στα πλαίσια «μακρο-Περιφερειών», και «χώρων συνεργασίας» που διευκολύνουν την ένταξη της περιφέρειας σε δυναμικούς διεθνείς και ευρωπαϊκούς διαδρόμους του μεσογειακού χώρου.

Η ιδιαίτερη γεωγραφική θέση της Περιφέρειας την καθιστά ταυτόχρονα κόμβο και διάδρομο του συνόλου, πλην Εγνατίας Οδού, των πρωτευόντων και δευτερευόντων ηπειρωτικών δικτύων μεταφορών και δικτύων επικοινωνίας και ενέργειας της Κεντρικής Ελλάδας και των πρωτευόντων και δευτερευόντων αναπτυξιακών αξόνων που αυτά υλοποιούν

B. Ως προς τις χωρικές παραμέτρους:

1. Η Περιφέρεια Στερεάς Ελλάδας χωρικά πρέπει να αξιοποιεί τις προοπτικές που απορρέουν από το ότι:

- Καταλαμβάνει κρίσιμο ενδιάμεσο τμήμα του ηπειρωτικού κορμού της ιδιότυπης χερσονήσου της Ελλάδας αποτελώντας τον συνδετικό ηπειρωτικό χώρο ανάμεσα στις κεντρικές και βόρειες διασυννοριακές με τα Βαλκάνια περιφέρειες της χώρας, την προωθημένη στα νότια Πελοπόννησο, την προωθημένη στα ανατολικά Μητροπολιτική Περιοχή της Αθήνας και τη Δυτική Ελλάδα και την Ήπειρο. Παράλληλα, έχει ιδιαίτερη ανοιχτή επικοινωνία με τις Περιφέρειες του Αιγαίου και του Ιονίου μέσω των ακτών και των ιδιότυπων εσωτερικών θαλασσών της (Μαλιακός, Ευβοϊκός και Κορινθιακός Κόλπος).

- Χαρακτηρίζεται από την άμεση γειτνίασή της με τη διεθνή μητρόπολη της Αθήνας και τα αστικά της κέντρα πρέπει να αξιοποιήσουν την ιδιαίτερη "ενδιάμεση" θέση τους στο αστικό σύστημα της χώρας στα πλαίσια πολιτικών εδαφικής συνοχής και μείωσης των μετακινήσεων.

- Οι χωρικές συνιστώσες της περιφέρειας (αστικά κέντρα, παραγωγικές δομές, δίκτυα υποδομών, φυσικοί και πολιτιστικοί πόροι) έχουν δυνατότητα ανάπτυξης πολυκεντρικότητας και δικτύωσης ως μηχανισμοί εδαφικής συνοχής.

2. Η κατάργηση του Ειδικού Πλαισίου ΧΣΑΑ για τον τουρισμό δημιουργεί την αναγκαιότητα ενίσχυσης των κατευθύνσεων και ρυθμίσεων του παρόντος σε σχέση με την οργάνωση τουριστικών δραστηριοτήτων προκειμένου να αποτραπεί η διάχυτη, μη οργανωμένη ανάπτυξή τους και η υποβάθμιση του περιβάλλοντος.

Γ. Ως προς τις αναπτυξιακές διαστάσεις:

Στον παραγωγικό χώρο κατέχει πολύ υψηλή θέση και στρατηγικά πλεονεκτήματα στους στρατηγικούς τομείς αειφορικής αξιοποίησης: των φυσικών ορυκτών πόρων και της συνδεδεμένης μ' αυτούς βιομηχανικής δραστηριότητας αλλά και επιχειρηματικούς ομίλους και εγκαταστάσεις, των αγροτο-δασικών και γεωργικών πόρων, των υδάτινων πόρων συνδεδεμένων με τους γεωργικούς πόρους και την ύδρευση της Αθήνας, καθώς και των πολιτιστικών πόρων και τουριστικών προορισμών και πόρων φυσικού και θαλάσσιου περιβάλλοντος. Έχει επίσης χαρακτήρα βιομηχανικού πόλου εθνικής/κοινοτικής κλίμακας λόγω της βιομηχανικής συγκέντρωσης στο νοτιοανατολικό της τμήμα στα σύνορα με την Αθήνα-Αττική.

Παρά τη «συγκυρία» της οικονομικής κρίσης που ανέτρεψε δραματικά τα βραχυπρόθεσμα δεδομένα και επηρεάζει διαφοροποιημένα ως προς τις προοπτικές τα μακροπρόθεσμα, εκτιμάται ότι η Περιφέρεια έχει δυνατότητες σημαντικής αναβάθμισης της θέσης και του ρόλου της στο άμεσο μέλλον για τους παρακάτω λόγους:

Η παραγωγική ανασυγκρότηση για ανάταξη της οικονομικής κρίσης οδηγεί στην ανάγκη αναθεώρησης της αναπτυξιακής διαδικασίας της χώρας και των επιλογών της ελληνικής οικονομίας και ως εκ τούτου και της περιφερειακής οικονομίας με κατεύθυνση εξαγωγική και προώθηση της εξειδίκευσης.

Στους περισσότερους από τους προτεινόμενους εξαγωγικούς τομείς και τομείς εξειδίκευσης της ελληνικής οικονομίας, η Περιφέρεια Στερεάς Ελλάδας εμφανίζει ιδιαιτερότητα. Ειδικότερα, η Περιφέρεια έχει ήδη αναπτύξει ή προωθηθεί εξειδικεύσεις που τη θέτουν σε πλεονεκτική θέση, ενώ υπάρχουν επιπλέον δυνατότητες συμπληρωματικών εξειδικεύσεων στη διασυννοριακή συνεργασία με την Αττική.

Σε σχέση με τις άμεσες ξένες επενδύσεις, η Περιφέρεια αποτελεί δυνητικό τόπο προορισμού μέσω των μεγάλων οικονομικών ομίλων που δραστηριοποιούνται σ' αυτή κυρίως στον τομέα των ορυκτών πόρων και της μεταλλουργίας και των ΑΠΕ και προγραμματίζεται να επεκτείνει την εμβέλειά της στους τομείς του ειδικού τουρισμού μέσω των δρομολογημένων στρατηγικών επενδύσεων και της αξιοποίησης της δημόσιας περιουσίας (ΛΑΡΚΟ - Ιαματικά Κέντρα Καμένων Βούρλων- Θερμοπυλών-Υπάτης). Έχει κομβική θέση που της εξασφαλίζει «κεντρικότητα και αγορές» στον ελληνικό και διεθνή χώρο.

Η Περιφέρεια θα πρέπει να εξακολουθήσει να διεκδικεί, όπως και στο προισχύον ΠΠΧΣΑΑ, σημαντική θέση:

- στη μεταλλουργία και τους ορυκτούς πόρους
- τους πολιτιστικούς και φυσικούς πόρους και τον συνδεδεμένο μ' αυτούς ειδικό και εναλλακτικό τουρισμό
- στο σύστημα συνδυασμένων μεταφορών
- στη γεωργική παραγωγή και τη βιομηχανία τροφίμων

Επιπρόσθετα, θα πρέπει να αναδείξει διακεκριμένη θέση στις αναδυθείσες και αναδυόμενες νέες εξειδικεύσεις της στους τομείς:

- των ΑΠΕ και της ενέργειας
- της διαχείρισης των βιομηχανικών αποβλήτων και της αποκατάστασης των τοπίων (επιπτώσεις εξόρυξης και ΑΠΕ)
- του ιαματικού και ιατρικού τουρισμού
- των θαλάσσιων τουριστικών μεταφορών και υποδοχής τουριστικών σκαφών.

ΚΕΦΑΛΑΙΟ Α': ΣΚΟΠΟΣ ΚΑΙ ΣΤΟΧΟΙ

Άρθρο 1

Εγκρίνεται το Περιφερειακό Χωροταξικό Πλαίσιο (ΠΧΠ) της Περιφέρειας Στερεάς Ελλάδας, το οποίο αναθεωρεί και αντικαθιστά το προισχύον Περιφερειακό Πλαίσιο Χωροταξικού Σχεδιασμού και Αειφόρου Ανάπτυξης. Με την απόφαση αυτή εγκρίνεται και περιβαλλοντικά το ΠΧΠ,

Το προωθούμενο από το ΠΧΠ πρότυπο χωρικής ανάπτυξης της Περιφέρειας, το οποίο έχει παρεμβατικό χαρακτήρα στις τάσεις, επιδιώκει τους παρακάτω γενικούς στόχους:

- ενίσχυση της θέσης και του ρόλου της Περιφέρειας στον διεθνή, κοινοτικό και εθνικό χώρο για την ενίσχυση της εξωτερικής ανταγωνιστικότητας της,
- προώθηση της εδαφικής συνοχής και διασφάλιση διατηρήσιμης οικονομικής ευημερίας μέσω ολοκληρωμένων χωροαναπτυξιακά, διοικητικά (με την έννοια της διακυβέρνησης) και περιβαλλοντικά ενδοπεριφερειακών χωρικών ενότητων που αναδεικνύουν πόλους και άξονες ανάπτυξης,
- διασφάλιση της προστασίας του φυσικού και πολιτιστικού περιβάλλοντος και ανάδειξή του σε παράγοντα ανάπτυξης μέσω αιεφορικής διαχείρισης των δραστηριοτήτων,
- αποτελεσματική διαχείριση των πόρων, συμπεριλαμβανομένου του πόρου "γη" και προώθηση της ανακύκλωσης και επανάχρησης στη παραγωγική διαδικασία και την οικιστική ανάπτυξη,
- προσαρμογή στις επιπτώσεις της κλιματικής αλλαγής και στις ενεργειακές ανάγκες με προτεραιότητα στη περιφερειακά σχεδιασμένη ανάπτυξη ΑΠΕ και τον επανασχεδιασμό των μετακινήσεων,
- ένταξη της προστασίας του τοπίου με ιεραρχημένη αξιολόγηση και προστασία,
- προώθηση της συνεργατικότητας (collaboration) και συμπληρωματικότητας μέσω δικτυώσεων των χωρικών δομών.

ΚΕΦΑΛΑΙΟ Β': ΘΕΣΗ ΚΑΙ ΡΟΛΟΣ ΤΗΣ ΠΕΡΙΦΕΡΕΙΑΣ ΣΤΟΝ ΔΙΕΘΝΗ, ΕΥΡΩΠΑΪΚΟ ΚΑΙ ΕΘΝΙΚΟ ΧΩΡΟ

Άρθρο 2

Ένταξη της Στερεάς Ελλάδας
στα ευρύτερα χωρικά σύνολα

1. Για την ενίσχυση της θέσης και του ρόλου της ΠΣΤΕ στο διεθνή και ευρωπαϊκό χώρο προωθούνται οι εξής στρατηγικοί στόχοι:

- αναβάθμιση της γεωπολιτικής θέσης και ρόλου μέσω της ενδυνάμωσης λειτουργιών διαπεριφερειακής εμβέλειας, αύξησης της δικτύωσης/συνεργασίας για την ανάδειξη των συγκριτικών πλεονεκτημάτων στα επιμέρους πεδία με υλικές και άυλες παρεμβάσεις.

- βελτίωση της γεωοικονομικής θέσης και ρόλου μέσω της δυναμικής ενσωμάτωσης της Περιφέρειας στον διεθνή/ευρωπαϊκό οικονομικό χώρο με εξειδικευμένη και τεχνολογικά ενισχυμένη παραγωγική ταυτότητα και εξωτερική ανταγωνιστικότητα σε συνθήκες οικονομικής μεγέθυνσης, βιώσιμης χωρικής ανάπτυξης και ιδιαίτερα με ανάδειξη της διατήρησης και προστασίας των φυσικών και πολιτιστικών πόρων διεθνούς εμβέλειας σε παράγοντα ανάπτυξης.

- ισόρροπη δυναμική ένταξη της Στερεάς Ελλάδας στο χωρικό σύστημα της Ε.Ε. που θα: α) την τοποθετεί σε κομβική θέση - χερσαία πύλη προς την κεντρική/ανατολική ευρώπη και το Αιγαίο στα διασυνδεδεμένα διευρωπαϊκά δίκτυα υποδομών εμπορευματικών μεταφορών και σε κομβική θέση στα δίκτυα ενέργειας, β) εξασφαλίζει διακριτή θέση στα κύρια αστικά της κέντρα στο αστικό σύστημα της Ε.Ε., και γ) την εντάσσει στα δίκτυα διαχείρισης και τουριστικής ανάδειξης των φυσικών και πολιτιστικών πόρων της Ε.Ε.

1.1. Για την αναβάθμιση της γεωπολιτικής και βελτίωση της γεωοικονομικής θέσης της Περιφέρειας προβλέπο αξιοποίηση των νέων αυτοδιοικητικών δυνατοτήτων της Περιφέρειας και των ενωσιακών και εθνικών πολιτικών ενίσχυση της εξωτερικής ανταγωνιστικότητας μέσω των πολιτικών έξυπνης εξειδίκευσης του Ε' ΚΠΣ και ανάδειξή της ως πόλου έξυπνης εξειδίκευσης προώθηση δικτυώσεων διοικητικών διαχειριστικών αρχών ή φορέων χωρικών ενότητων για μεταφορά τεχνογνωσίας και πολιτισμική επικοινωνία ανάδειξη πόλεων, τόπων, πόρων και υποδομών διεθνούς/εθνικής εμβέλειας στην παραγωγική διαδικασία και στην εγκατάσταση και διαμονή, αξιοποιώντας νέα ποιοτικά πρότυπα παραγωγής, κατανάλωσης και συνθηκών ποιότητας ζωής και περιβάλλοντος.

Επιπλέον, προβλέπονται οι εξής ειδικές χωρικές κατευθύνσεις:

- χρησιμοποίηση προτύπων σχεδιασμού που θα συνδυάζουν επιλεγμένα αστικά κέντρα και δίκτυα με συγκεκριμένη στρατηγική μεγέθυνσης καθώς και μέσων και αποτελεσμάτων σε τομείς συγκριτικού πλεονεκτήματος της ΠΣΤΕ με αναφορά σε ευρύτερους χώρους συνεργασίας (από την πόλη, στην περιφέρεια, στη μακρο-περιφέρεια, στον διεθνή χώρο)

- προώθηση ένταξης της Στερεάς Ελλάδας στις μακροπεριφέρειες Αδριατικής/Ιονίου, Θαλάσσιας Λεκάνης Μεσογείου και στον χώρο Μεσογειακής Συνεργασίας μέσω δικτυώσεων και συνεργασιών με τις περιφέρειες και τις πόλεις που συμμετέχουν σ' αυτές σε θέματα θαλάσσιων μεταφορών, ιδίως των τουριστικών, και του πολιτιστικού τουρισμού μέσω του παγκόσμιας κληρονομιάς πόλου των Δελφών

- επικέντρωση σε εξειδικευμένους τομείς-πόλους ισχυρής αναγνωρισιμότητας και στα αστικά κέντρα που γειτνιάζουν

- ένταξη στα Δίκτυα Περιφερειακών και Εθνικών Πάρκων των κρατών μελών της Ε.Ε. των περιοχών NATURA 2000 και των εθνικών δρυμών της περιφέρειας καθώς και προώθηση πιλοτικού προγράμματος ανταλλαγής τεχνολογίας για τη λειτουργία πρότυπου Περιφερειακού Πάρκου Ευρωπαϊκού ενδιαφέροντος για την ορεινή φύση, αντιπροσωπευτικής μεσογειακής παραδοσιακής κληρονομιάς της Ευρυτανίας

- ένταξη υποδομών που θα εξασφαλίσουν στην Στερεά Ελλάδα διακριτή θέση στο κοινοτικό σύστημα περιφερειών- «πόλων» έξυπνης εξειδίκευσης.

1.2 Για την ενίσχυση της θέσης της Περιφέρειας στο διεθνές και ευρωπαϊκό χωρικό σύστημα, προβλέπονται οι εξής στρατηγικές κατευθύνσεις:

- αξιοποίηση των πολιτικών και προγραμμάτων ολοκλήρωσης των Διευρωπαϊκών Δικτύων Μεταφορών (ΔΕΔ-Μ) κορμού του οδικού και σιδηροδρομικού δικτύου και προώθηση των ΔΕΔ-Μ του εκτεταμένου οδικού δικτύου με έμφαση στους αστικούς κόμβους των ΔΕΔ-Μ.

- ανάδειξη της θέσης της Περιφέρειας στα διεθνή χωρικά δίκτυα πολιτιστικών διαδρομών στον τομέα της προστασίας και ανάδειξης της πολιτιστικής κληρονομιάς τόσο παγκόσμιας (UNESCO) όσο και ευρωπαϊκής (Συμβούλιο ευρώπης).

- προώθηση ολοκληρωμένων σχεδίων διασύνδεσης, μέσω των υποδομών μεταφορών, των ιστορικών φυσικών και πολιτιστικών πόρων και χώρων της ευρύτερης Μεσογείου.

Επιπλέον, προβλέπονται οι εξής ειδικές χωρικές κατευθύνσεις:

- άμεση προώθηση ως κοινού ευρωπαϊκού (Ε.Ε.) ενδιαφέροντος του διαγώνιου οδικού άξονα των ΔΕΔ «Λαμία - Άμφισσα - Πάτρα», ως εναλλακτική διαδρομή του ΠΑΘΕ σε καθεστώς πολιτικών χαμηλού άνθρακα, υποστήριξης του κόμβου των ΔΕΔ-Μ στη Λαμία καθώς και άνοιγμα της Περιφέρειας στον μακροπεριφερειακό χώρο της Κεντρικής Μεσογείου και της Αδριατικής μέσω του λιμένα της Ιτέας ως λιμένα κρουαζιέρας,

- ενίσχυση του ρόλου της περιφέρειας στον ευρωδιάδρομο με: α) την εξασφάλιση της υλοποίησης του προγραμματιζόμενου εμπορευματικού σταθμού μεταξύ του σιδηροδρομικού και οδικού ΠΑΘΕ στην περιοχή της Λαμίας και την ανάδειξη της σε αστικό κόμβο του ΔΕΔ-Μ και σε ηπειρωτική πλατφόρμα υλικοτεχνικής υποστήριξης και β) τον προγραμματισμό λειτουργίας θαλάσσιας πλατφόρμας διεπαφής με το νησιωτικό χώρο της Χαλκίδας,

- ένταξη της Λαμίας και της Χαλκίδας στο κοινοτικό αστικό σύστημα και τα προγράμματα «βιώσιμης αστικής ανάπτυξης» ως λειτουργικές αστικές περιοχές/περιφερειακά κέντρα «μεσαίου μεγέθους»,

- προώθηση της ολοκλήρωσης του εκτεταμένου οδικού δικτύου των ΔΕΔ-Μ και ένταξη σ' αυτό του τμήματος «Χαλκίδα-Κύμη» και του λιμένα της Κύμης ως συμπληρωματικού του λιμένα της Χαλκίδας

- ταχεία ολοκλήρωση των εξελισσόμενων έργων του οδικού και σιδηροδρομικού ΠΑΘΕ και του Ε65,

- ανάδειξη των διεθνών πολιτιστικών πόρων της Περιφέρειας ως κόμβων διεθνούς πολιτιστικού και του-

ριστικού προορισμού με επίκεντρο τους Δελφούς και διασύνδεση με άλλους παρόμοιους προορισμούς στη Μεσόγειο,

- δικτυώσεις με Περιφέρειες εξειδίκευσης στην εξόρυξη - μεταλλουργία, την τεχνολογία ανακύκλωσης - αποκατάστασης τοπίων, και δικτύωση του δίπολου Δελφοί-Θερμοπύλες με πόλεις/πόλους διεθνούς εμβέλειας Μεσογειακών πολιτισμών

- προώθηση ως Περιφερειακού Πάρκου Ορεινής Αμιγούς Φύσης και Ορεινής Μεσογειακής Παραδοσιακής Κληρονομιάς της Ευρυτανίας.

2. Για την ενίσχυση της θέσης και του ρόλου της ΠΣΤΕ στον εθνικό χώρο προβλέπονται οι εξής στρατηγικοί στόχοι:

• ενδυνάμωση της γεωπολιτικής θέσης της Περιφέρειας και των τόπων της με προτεραιότητα στη θέση της διοικητικής έδρας

• διατήρηση και επέκταση της σημαντικής οικονομικής θέσης της περιφέρειας στους τομείς των συγκριτικών της πλεονεκτημάτων (μεταλλουργία, ειδικό πολιτιστικό και εναλλακτικό τουρισμό, συνδυασμένες μεταφορές και βιομηχανία τροφίμων) και ανάδειξη της στις νέες αναδυόμενες ειδικεύσεις (ΑΠΕ/ενέργεια, αποκατάσταση περιβάλλοντος, ιαματικό, ιατρικό και θαλάσσιο τουρισμό).

• αναβάθμιση της θέσης και ρόλου στο εθνικό χωρικό σύστημα των αστικών πόλων και αξόνων ανάπτυξης και ανάδυση παλαιών και νέων αξόνων ανάπτυξης.

2.1 Για την ενίσχυση της γεωπολιτικής και οικονομικής θέσης και ρόλου της Περιφέρειας στον εθνικό χώρο προβλέπονται οι εξής στρατηγικές κατευθύνσεις:

• προώθηση μιας περισσότερο ισόρροπης, διακλαδικά και χωρικά, ανάπτυξης της επιχειρηματικής οικονομικής δραστηριότητας,

• προώθηση της πανεπιστημιακής εκπαίδευσης, της έρευνας και της καινοτομίας διασυνδεδεμένης με την παραγωγική εξειδίκευση της Περιφέρειας μέσω ανάπτυξης περιφερειακών δομών και υποδομών και λειτουργίας ενίσχυσης τους με δικτυακές διασυνδέσεις, ενδοπεριφερειακά και διαπεριφερειακά, με αντίστοιχες εξειδικευμένες δομές και υποδομές,

• προώθηση της δικτύωσης των αναπτυξιακών διοικητικών δομών και ιδιωτικών δομών και λοιπών κοινωνικών δομών ενδοπεριφερειακά και διαπεριφερειακά με στόχο τη δημιουργία «κέντρων» διαχείρισης για τη διασύνδεση παραγωγικής διαδικασίας με την έρευνα, νέες τεχνολογίες και καινοτομία στους τομείς εξειδίκευσης της Περιφέρειας,

• σταδιακή εξισορρόπηση των σχέσεων με την Αθήνα μέσω προώθησης κοινών συμπληρωματικών στρατηγικών των Περιφερειών Αττικής και Στερεάς Ελλάδας προς ένα αποκεντρωτικό σύστημα με δικτυακή και συνεργατική λειτουργία για εδαφική ανταγωνιστικότητα και ανάπτυξη νέων αναδυόμενων διαπεριφερειακών διασυνδέσεων και συνεργασιών,

• αύξηση της δικτύωσης/συνεργασίας με τις όμορες περιφέρειες για ολοκληρωμένη διαχείριση των φυσικών, πολιτιστικών πόρων, καθώς και της διασύνδεσης των παραγωγικών της συστημάτων με όρους ισόρροπης και περιβαλλοντικά βιώσιμης ανάπτυξης.

Επιπλέον, προβλέπονται οι εξής ειδικές χωρικές κατευθύνσεις:

- προώθηση νέων διαπεριφερειακών δικτυώσεων/χώρων συνεργασίας «κρίσιμης μάζας» και νέων δυνατοτήτων,

- προώθηση συνεργασίας με Αθήνα - Αττική για τον συντονισμό των παραγωγικών συστημάτων τους στα σημερινά δεδομένα «πόλων - συγκεντρώσεων» στη διασυνοριακή περιοχή, των μετακινήσεων και των νέων δεδομένων που προκύπτουν από έργα υποδομών και σχεδιασμούς (ΡΣΑ, ΠΠΧΣΑΑ, ΠΕΠ Αττικής - ΠΕΠ ΣΤΕ) καθώς και την αντιμετώπιση των επιπτώσεων τους,

- προώθηση: α) χωρικών αναδιατάξεων με στόχο την εξυγίανση, εξειδίκευση, διάχυση και αγκίστρωση στους δυνάμενους να οργανώσουν ποιοτικές υποδομές πόλους-πόλεις της Περιφέρειας, β) διακλαδικών συνδέσεων πρωτογενή - δευτερογενή τομέα και των δύο με εξειδικεύσεις με τους τομείς - κλειδιά του τριτογενή και ειδικά του τουρισμού, της ενέργειας, από μη συμβατικούς πόρους και ιδίως ΑΠΕ, των τεχνολογιών πληροφορικής και επικοινωνιών και του περιβάλλοντος. Επίσης, επέκταση της τουριστικής δραστηριότητας με ανάδειξη των αναδυόμενων ευκαιριών στον ιαματικό - ιατρικό τουρισμό και επιμονή στη διεθνούς εμβέλειας πολιτιστική και φυσική κληρονομιά της.

2.2. Για την ενίσχυση της θέσης της ΠΣΤΕ στο εθνικό χωρικό σύστημα προβλέπονται οι εξής στρατηγικές κατευθύνσεις:

- επιτάχυνση της υλοποίησης των κόμβων-πυλών συνδυσμένων μεταφορών στους πρωτεύοντες και δευτερεύοντες άξονες ανάπτυξης και της διαμετακομιστικής λειτουργίας τους προς την δυτική και νότια Ελλάδα και τις διεπαφές με το σύμπλεγμα του Αιγαίου,

- ενσωμάτωση των νέων οικονομικών και γεωπολιτικών διεθνούς και εθνικής εμβέλειας δυνατοτήτων των αστικών πόλων,

- δικτυακή διασύνδεση, μέσω κατάλληλων υποδομών, μεταφορών και επικοινωνιών και ολοκληρωμένη χωρική (εδαφική συνέχεια) λειτουργία των φυσικών και πολιτιστικών πόρων και των οικιστικών και παραγωγικών συστημάτων με τις όμορες περιφέρειες.

Επίσης, προβλέπονται οι εξής ειδικές χωρικές κατευθύνσεις:

- ένταξη του άξονα Χαλκίδα - Κύμη στη διασύνδεση των ΔΕΔ-Μ κορμού με τους θαλάσσιους διαδρόμους του Αιγαίου,

- η από κοινού με την Αθήνα - Αττική ικανοποιητική ένταξη στο χωρικό σύστημα της Περιφέρειας των «δορυφορικού» χαρακτήρα βιομηχανικών συγκεντρώσεων στη βιομηχανική περιοχή «Οινοφύτων - Σχηματαρίου - Θήβας» και της επέκτασή τους στον άξονα Ριτσώνα - Χαλκίδα,

- άρση της λειτουργίας της Στερεάς Ελλάδας ως «ενδιάμεση» περιφέρεια/«διάδρομος» στον άξονα Αθήνα - Θεσ/νίκη και η ολοκλήρωση της θέσης της στο διαπεριφερειακό χωρικό σύστημα ως κόμβος επίγειων μεταφορών των ΔΕΔ-Μ και κέντρο εκπαίδευσης/έρευνας και τεχνολογίας,

- αναβάθμιση, μέσω ανάδρασης στον υπερκείμενο σχεδιασμό, της ευρύτερης αστικής περιοχής της Λαμίας

σε ενισχυμένη θέση ώστε να συμμετέχει μακροπρόθεσμα στην ανώτερη βαθμίδα του αστικού εθνικού δικτύου (πρωτεύοντα αστικά κέντρα),

- λειτουργία ενός δικτυακού χωρικού συστήματος ανάδειξης της έδρας της Περιφέρειας και της δυναμικής της Χαλκίδας στη σχέση με την Αθήνα-Αττική καθώς και η ανάδυση ενισχυμένων σε εθνικό επίπεδο πληθυσμιακά ή λειτουργικά άλλων κέντρων της Περιφέρειας,

- κατοχύρωση της συνοχής της Περιφέρειας και της ενίσχυσης της γεωπολιτικής της θέσης στον εθνικό χώρο μέσω ενίσχυσης της ενδοεπικοινωνίας του ανώτερου αστικού της συστήματος οδικά και σιδηροδρομικά (περιφερειακό σιδηροδρομικό δίκτυο).

ΚΕΦΑΛΑΙΟ Γ΄:

ΠΡΟΤΥΠΟ ΧΩΡΙΚΗΣ ΑΝΑΠΤΥΞΗΣ

Άρθρο 3

Επιλογή Προτύπου

Διατηρείται ως πρότυπο χωρικής ανάπτυξης ο συνδυασμός: α) της πολυκεντρικής συνεκτικής ως προς τη δόμηση ανάπτυξης και β) της δικτύωσης και συνεργασίας μέσω χωρικών ενότητων, που θα προωθεί αστικά κέντρα-πόλους ανάπτυξης στα αλληλλάλληλα επίπεδα του χώρου (από το περιφερειακό στο εθνικό/ευρωπαϊκό/διεθνές επίπεδο).

Ο περιφερειακός χώρος λειτουργεί με βάση ένα ιεραρχημένο σύστημα αστικών κέντρων δικτυακά συνδεδεμένο που επιτρέπει συγκεντρώσεις κρίσιμης μάζας για την τροφοδοσία διαφόρων αναγκών βιωσιμότητας, διαχείρισης και επενδύσεων, αλληλεξάρτησης και επικοινωνίας. Στο ενδοπεριφερειακό επίπεδο οι ενότητες αποτελούν πολλαπλάσια καλλικράτειων ΟΤΑ, εντός κατά κανόνα των ιδίων διοικητικών Περιφερειακών Ενότητων, που υλοποιούν την εταιρική σχέση πόλης - υπαίθρου. Οι ενότητες αυτές επιδιώκεται να αποτελούν και ενότητες ή υποενότητες τοπίου.

Άρθρο 4

Αναπτυξιακή προοπτική

και εξέλιξη της Περιφέρειας

1. Ο μόνιμος πληθυσμός εκτιμάται στους 580.000 κατοίκους για το 2021. Προγραμματικά στον παραπάνω πληθυσμό πρέπει να προστίθενται οι σπουδαστές και ποσοστό εποχιακών κατοίκων, ιδίως συνταξιούχων, ιδιαίτερα ενισχυμένο λόγω της γειννίας με την Αθήνα - Αττική. Στρατηγικές κατευθύνσεις αποτελούν:

- η θετική πληθυσμιακή εξέλιξη και η δημιουργία συνθηκών απασχόλησης και δυνατοτήτων ευημερίας και ποιότητας ζωής που θα επιτρέπουν τη διατήρηση στην Περιφέρεια των παραγωγικών ηλικιών κατοίκων της και την έλξη νέων,

- η κατεύθυνση των εποχιακών κατοίκων ιδίως προς τις αραιοκατοικημένες ορεινές περιοχές, τη γεωργική ενδοχώρα και τα ημι-αστικά κέντρα της.

2. Ως προς τη γενική οικονομική φυσιογνωμία της Στερεάς Ελλάδας, διατηρείται ως κεντρική επιλογή η διατήρηση του δευτερογενή τομέα ως κεντρικού πυρήνα της νέας αναπτυξιακής της προσπάθειας με ορίζοντα το 2020+ και ως κινητήρια δύναμη του πρωτογενή και του

τριτογενή οικονομικού τομέα, ώστε να επιτύχει διακριτή και αναγνωρίσιμη θέση ανάμεσα στις αναπτυσσόμενες ευρωπαϊκές περιφέρειες, αυξάνοντας το περιφερειακό ΑΕΠ και τη βιώσιμη ενδοτομεακή παραγωγική και χωρική ανασυγκρότηση για εξασφάλιση ισόρροπης ανάπτυξης και περιφερειακή συνοχή.

Γενική κατεύθυνση για όλους τους παραγωγικούς τομείς είναι η προτεραιότητα στην «έξυπνη» εξειδίκευση και διασύνδεση με την «πράσινη οικονομία», την περιβαλλοντική βιομηχανία ιδίως στον τομέα της ανακύκλωσης, της επανάχρησης των πρώτων υλών της γεωργίας και των ΟΠΥ, αλλά και της διαχείρισης των υδάτινων πόρων, που αποτελούν εξειδίκευση της Περιφέρειας και αγαθό ανταλλαγής με την Περιφέρεια της Αττικής και τις ΑΠΕ. Παράλληλα, η προσέλκυση επενδύσεων, νέων ή λόγω μετεγκατάστασης μονάδων πιεζόμενων από περιβαλλοντικές ανάγκες, να συνδέεται με την ελκυστική προσφορά συνθηκών και χώρων ποιοτικά αναβαθμισμένων και περιβαλλοντικά ασφαλών για την ανάπτυξη δραστηριοτήτων καθώς και ελκυστικών συνθηκών κατοίκησης και εξυπηρετήσεων του ανθρώπινου δυναμικού τους.

Ειδικότερα, σε ό,τι αφορά στον:

Πρωτογενή τομέα:

- προβλέπεται να αποτελέσει πρωταρχικό εργαλείο εξωστρεφούς ανάπτυξης, εκμεταλλευόμενος τα συγκριτικά πλεονεκτήματα της Περιφέρειας τόσο στις φυτικές καλλιέργειες όσο και στην κτηνοτροφία, δασοκομία, αλιεία και υδατοκαλλιέργειες. Η στροφή σε διεθνώς εμπορεύσιμα γεωργικά - διατροφικά προϊόντα υψηλής ποιότητας αναμένεται να δώσει εντυπωσιακά αποτελέσματα στο μέτωπο των εξαγωγών,

- η ανάδειξη ενός αγροτικού τομέα συνδεδεμένου με την επιχειρηματικότητα και τις υπηρεσίες, στην πρώτη γραμμή των παραγωγικών δυνατοτήτων της ΠΣΤΕ, μπορεί και πρέπει να αποτελέσει δυναμική μεταβλητή της αναπτυξιακής της προσπάθειας. Ιδιαίτερη προσοχή να δοθεί στη σημαντική δραστηριότητα της εξόρυξης.

Δευτερογενή τομέα:

- η μεταποίηση, ιδιαίτερα η δυναμική άμεσα συνδεόμενη με τους πόρους της Περιφέρειας στην εξόρυξη-μεταλλουργία και οι επεκτάσεις της στην παραγωγή προϊόντων και στην επεξεργασία της φυτικής και ζωικής παραγωγής πρέπει να διαδραματίσει καθοριστικό ρόλο στη νέα δυναμική της Περιφέρειας: α) εκμεταλλευόμενη την εμφάνιση νέων βιομηχανικών προηγμένων υλικών, της βιοτεχνολογίας και των βιοϋλικών σε συνδυασμό με τις δυνατότητες των ΟΠΥ και των φυτικών και θαλάσσιων πόρων της Περιφέρειας και β) προωθώντας τη παραγωγή διατροφικών προϊόντων ονομασίας προέλευσης και υψηλής ποιότητας με εξαγωγικό προσανατολισμό εντείνοντας έτσι τα ενδογενή χαρακτηριστικά της,

- επιδιώκεται σημαντικός ρόλος της περιφέρειας στον τομέα της ενέργειας, ως ο αναδυόμενος τομέας σημαντικής δραστηριότητας

- στον τομέα των κατασκευών, επιδιώκεται η ολοκλήρωση των μεγάλων έργων μεταφορών ΔΕΔ-Μ που προγραμματίζονται ή εκτελούνται στην ευρύτερη περιοχή, κυρίως της Λαμίας και Αμφισσας, αλλά και η προώθηση

μικρο-μεσαίων τεχνικών έργων στο ΠΕΠ Στερεάς Ελλάδας,

- η δραστηριότητα γενικά στον δευτερογενή τομέα προβλέπεται να αποτελέσει το κλειδί για την αναβάθμιση του τομέα έρευνα/τεχνολογία/εκπαίδευση.

Τριτογενή τομέα:

- προωθείται η εντατικοποίηση του τριτογενούς και ιδίως των τομέων του τουρισμού, της έρευνας και τεχνολογίας και των μεταφορών. Ειδικότερα, επιδιώκεται: η ανάταξη των εμπορικών δραστηριοτήτων (λιανικό - χονδρικό εμπόριο), αντιστρέφοντας τις επιπτώσεις της κρίσης καθώς και η ανασυγκρότηση και αναβάθμιση των δημόσιων υπηρεσιών και υπηρεσιών υγείας και εκπαίδευσης,

- η ανάδειξη του τουριστικού κλάδου σε εντατικό παράγοντα ανασυγκρότησης της οικονομίας, αξιοποιώντας, στο μέγιστο δυνατό βαθμό τις τρέχουσες και αναδυόμενες προτιμήσεις των διεθνών/ευρωπαϊκών τουριστικών αγορών (τουρισμός ευεξίας, καλλωπιστικός και ιαματικός/θεραπευτικός τουρισμός, γαστρονομικός τουρισμός, κ.α.), την κρουαζιέρα και τη θαλάσσια δραστηριότητα υποδοχής και συντήρησης σκαφών αναψυχής.

- η προώθηση της καινοτομίας αξιοποιώντας υπηρεσίες έρευνας και ανάπτυξης και ενισχύοντας την τριτοβάθμια τεχνική και πανεπιστημιακή εκπαίδευση σε όλες τις παραγωγικές δραστηριότητες.

- η επιτάχυνση της ολοκλήρωσης των υποδομών υπηρεσιών στον τομέα των συνδυασμένων οδικών και σιδηροδρομικών μεταφορών για την προώθηση της κομβικής λειτουργίας της Περιφέρειας στις μεταφορές και στην εφοδιαστική αλυσίδα στα ΔΕΔ-Μ και συνολικά του τομέα των θαλάσσιων μεταφορών.

3. Η αντιμετώπιση της ανεργίας αποτελεί κεντρικό στόχο. Επιδιώκεται η θετική εξέλιξη της απασχόλησης τόσο ως προς τα μεγέθη όσο και ως προς την ποιότητα της απασχόλησης με εμπλουτισμό σε εξειδικευμένη απασχόληση ιδίως στους τομείς των ανωτέρων επαγγελματιών, της έρευνας και της τεχνολογίας και η μείωση της ανεργίας με έμφαση στην άνοδο των θέσεων απασχόλησης γυναικών και νέων.

Άρθρο 5

Βασικοί πόλοι και άξονες ανάπτυξης

Α. Πόλοι Ανάπτυξης

1. Πρωτεύοντες διεθνείς, εθνικοί, πρωτεύοντες και ενισχυμένοι δευτερεύοντες περιφερειακοί πόλοι ανάπτυξης.

Περιλαμβάνονται οι Λειτουργικές Αστικές Περιοχές Μεσαίου Μεγέθους της Λαμίας και της Χαλκίδας (>100.000 κατ.) με τις εξής διαβαθμίσεις και ρόλους:

- Λαμία (ευρύτερη αστική περιοχή): περιφερειακή πρωτεύουσα με ιεραρχημένες διαπεριφερειακού, περιφερειακού και ενδοπεριφερειακού επιπέδου λειτουργίες/πόλος με κεντροβαρική θέση και ρόλο ισόρροπης διάχυσης της Αθήνας στον ενδιάμεσο χώρο της Κεντρικής Ελλάδας/αστικός κόμβος - διεθνής πύλη/εμπορευματικός κόμβος και πλατφόρμα υλικοτεχνικής υποδομής στις συνδυασμένες μεταφορές του πρωτεύοντος (κεντρικού) οδικού-σιδη-

ροδρομικού δικτύου των ΔΕΔ-Μ στον διεθνή διάδρομο IV προς Κεντρική ευρώπη-Ανατολή-Ανατολική Μεσόγειο καθώς και κόμβος διασύνδεσης με το δευτερεύον οδικό δίκτυο δυτικό των ΔΕΔ-Μ προς βόρειο-δυτικό και νοτιο-δυτικό μέτωπο της χώρας και με τα διαπεριφερειακά λιμάνια Στυλίδας-Αγίου Κωνσταντίνου-Ιτέας.

Χαλκίδα (ευρύτερη αστική περιοχή): έδρα περιφερειακής ενότητας με αποκεντρωμένες αντίστοιχες λειτουργίες/με ειδικό ρόλο έλξης κατοίκησης και δραστηριοτήτων στην ευρύτερη περιοχή της Αθήνας/με ειδικό ρόλο διασύνδεσης του νησιωτικού χώρου της Εύβοιας και της Σκύρου καθώς και δευτερεύουσας θαλάσσιας πύλης προς Αιγαίο/Ανατολική Μεσόγειο των ΔΕΔ-Μ μέσω του διασυνδεδεμένου συστήματος των εθνικής σημασίας λιμένων της Κύμης και Χαλκίδας.

Οι παραπάνω πόλοι στο εθνικό επίπεδο κατηγοριοποιούνται στο 3ο ενισχυμένο και 3ο επίπεδο αντίστοιχα.

2. Ειδικό διεθνείς, δευτερεύοντες εθνικοί και δευτερεύοντες περιφερειακοί πόλοι ανάπτυξης.

Περιλαμβάνονται τα αστικά κέντρα του δεύτερου επιπέδου διαβάθμισης του οικιστικού δικτύου, έδρες Περιφερειακών Ενοτήτων ή πόλοι με υπερτοπικές δυνατότητες ανάπτυξης:

- Λιβαδειά (ευρύτερη αστική περιοχή): έδρα περιφερειακής ενότητας με αποκεντρωμένες αντίστοιχες λειτουργίες και με ειδικό εθνικό ρόλο στη γεωργική παραγωγή και ενσωμάτωση των μεμονωμένων πόλων της εξορυκτικής-μεταλλουργικής βιομηχανίας και των εθνικής εμβέλειας τουριστικών πολιτιστικών προορισμών και διαδρομών.

- Θήβα: ενισχύεται ο ειδικός εθνικός της ρόλος στη βιομηχανική παραγωγή στη διασυννοριακή περιοχή με την Αθήνα-Αττική, στην ενσωμάτωση της εξειδικευμένης στη μεταλλουργία ΒΙΠΕ Θίσβης, καθώς και ο ρόλος της ως αναδυόμενος εμπορευματικός σταθμός στον σιδηροδρομικό ΠΑΘΕ/ΔΕΔ-Μ και ως διεθνούς εμβέλειας πόλος πολιτιστικής κληρονομιάς.

- Αμφισσα (δίκτυο Αμφισσα - Ιτέα - Δελφοί): έδρα περιφερειακής ενότητας με αποκεντρωμένες αντίστοιχες λειτουργίες, με ρόλο ειδικού διεθνούς/εθνικού πόλου λόγω ενσωμάτωσης ειδικών, παγκόσμιας εμβέλειας πολιτιστικών πόρων και υποδομών και λιμένα-πύλη σ' αυτούς και άλλους, διεθνούς εμβέλειας, πολιτιστικούς πόρους της Περιφέρειας και ενισχυμένων τουριστικών δυνατοτήτων διεθνούς/ευρωπαϊκού προορισμού (κρουαζιέρα).

- Καρπενήσι: έδρα περιφερειακής ενότητας με αποκεντρωμένες αντίστοιχες λειτουργίες με ρόλο ειδικού εθνικού πόλου λόγω του ειδικού χαρακτήρα του ως κέντρου χιονοδρομικού τουρισμού και ορεινού πόλου με φυσικούς πόρους ευρωπαϊκής και εθνικής εμβέλειας και σύνδεσμο της Κεντρικής Ελλάδας με σημαντικές υποδομές - τουριστικές πύλες στον Ιόνιο Διάδρομο.

Οι παραπάνω πόλοι στο εθνικό επίπεδο κατηγοριοποιούνται στο 5ο ενισχυμένο για Λιβαδιά και Θήβα και 5ο επίπεδο, αντίστοιχα, για Αμφισσα και Καρπενήσι.

3. Άλλοι Ειδικό πόλοι ανάπτυξης

Ως ειδικό πόλο στον διεθνή και εθνικό χώρο προωθούνται τα οικιστικά κέντρα που συνδέονται με τους διεθνούς/εθνικής/διαπεριφερειακής εμβέλειας χώρους

πολιτιστικής και φυσικής κληρονομιάς και ειδικούς πόρους, και τα οποία, εντασσόμενα σε υλικά (διαδρομές) και άυλα δίκτυα (πόλεων, ανταλλαγών, net κ.λπ.) εξασφαλίζουν διαπεριφερειακή λειτουργία. Πρόκειται για:

- την Αράχωβα: διασυνδεδεμένη με τον χιονοδρομικό πόλο του Παρνασσού και το κύκλωμα των περιμετρικών οικισμών που το υποστηρίζουν

- την Αντίκυρα: διασυνδεδεμένη με τον παραγωγικό πόλο του Αλουμινίου

- τη Λάρυμνα: διασυνδεδεμένη με τον παραγωγικό πόλο του Νικελίου

- το Μαντούδι: διασυνδεδεμένο με τον παραγωγικό πόλο του Λευκολίθου

- τα Καμένα Βούρλα, τα Λουτρά Αιδηψού, την Ερέτρια, την Κύμη και τη Σκύρο ως πόλοι τουρισμού και το Αλιβέρι ως εθνικό ενεργειακό κέντρο.

Β. Άξονες Ανάπτυξης

Οι ενότητες του χώρου (αστικές, κοινωνικές, παραγωγικές, φυσικής και πολιτιστικής κληρονομιάς) και οι πόλοι ανάπτυξης αναδεικνύουν τους παρακάτω άξονες ανάπτυξης:

1. Διεθνείς, εθνικοί, πρωτεύοντες άξονες ανάπτυξης

- Διαμήκης άξονας Αθήνα, Οριάσιο - Οινόφυτα, Χαλκίδα - Θήβα - Λιβαδειά-Αταλάντη -Λαμία - προς Θεσ/νίκη: αποτελεί τμήμα του ανατολικού χερσαίου άξονα της χώρας, αναπτύσσεται κατά μήκος του οδικού και τμήματος του σιδηροδρομικού ΠΑΘΕ, και ενσωματώνει σε ανεκτό βάθος τα σημαντικότερα αστικά κέντρα της Περιφέρειας, τις σημαντικές βιομηχανικές συγκεντρώσεις, κυρίως, κατά μήκος του ΠΑΘΕ «Οινοφύτων-Σχηματαρίου - Ριτσώνας - Θήβας» καθώς και τις τουριστικές και αλιευτικές περιοχές των παραλίων του Βόρειου Ευβοϊκού και Μαλιακού Κόλπου.

- Διαγώνιος άξονας Λαμία - Ιτέα, Αμφισσα - Αντίρριο - Πάτρα ως διεθνής θαλάσσια πύλη: αποτελεί τμήμα του διαγώνιου άξονα της χώρας, αναπτύσσεται κατά μήκος του οδικού τμήματος των ΔΕΔ-Μ, ενσωματώνει τα αστικά κέντρα της Λαμίας και της Αμφισσας-Ιτέας-Δελφών, τους πόλους εξόρυξης - επεξεργασίας - εξαγωγής βωξίτη και τους διεθνείς τουριστικούς πόλους Δελφών - χιονοδρομικό Παρνασσού και τις τουριστικές και αλιευτικές περιοχές των παραλίων της Φωκίδας. Ο άξονας αυτός συμπληρώνει τον Ανατολικό Χερσαίο Άξονα στις χερσαίες ροές προς Πάτρα.

2. Διεθνείς, εθνικοί, Δευτερεύοντες άξονες ανάπτυξης

- Διαγώνιος άξονας Κεντρικής Ελλάδας (Λαμία-Καρδίτσα-Τρίκαλα-Παναγιά, Εγνατία, Ιωάννινα, Ηγουμενίτσα): αποτελεί τμήμα του άξονα κεντρικής ενδοχώρας της χώρας, και αναπτύσσεται κατά μήκος του περιφερειακού οδικού τμήματος Ε65 και του πρωτεύοντος σιδηροδρομικού δικτύου.

- Άξονας (ΠΑΘΕ), Λαμία - Καρπενήσι - Αργίτιο - Ιόνια Οδός: αποτελεί συνδετήριο τμήμα του κόμβου των ΔΕΔ-Μ στη Λαμία με την Ιόνια Οδό και την δευτερεύουσα στα ΔΕΔ-Μ πύλη του Ακτίου-Πρέβεζας αλλά και ελλείποντος συνδέσμου των ΔΕΔ-Μ για τον απομονωμένο ορεινό χώρο της Ευρυτανίας.

- Άξονας (ΠΑΘΕ), Θήβα - Λιβαδειά - Ιτέα, Αμφισσα - (Διαγώνιος Λαμία -Πάτρα): αποτελεί συνδετήριο τμήμα

μεταξύ του διαγώνιου άξονα και του ανατολικού χερσαίου άξονα της Χώρας.

- Οριζόντιος άξονας ΠΑΘΕ, Κόρινθος, - Θήβα, ΠΑΘΕ - Χαλκίδα - Κύμη, Λιμάνι Κύμης, Σκύρος, Αιγαίο: αποτελεί συνδετήριο τμήμα του ανατολικού χερσαίου άξονα της χώρας στον κόμβο διεπαφής της Χαλκίδας με την Εύβοια κα πέραν αυτής με τη νήσο Σκύρο και το Αιγαίο μέσω του λιμένα της Κύμης.

3. Περιφερειακοί άξονες ανάπτυξης

- Άξονας «Αλιβέρι - Κάρυστος»: αποτελεί συνδετήριο τμήμα με το λιμάνι της Καρύστου αλλά και ελλείποντος συνδέσμου των ΔΕΔ-Μ για τον απομονωμένο νησιωτικό χώρο της νότιας Εύβοιας.

- Άξονας ΠΑΘΕ, Γλύφα - Ωρεοί, Πορθμειακή σύνδεση - Ιστιαία - Μαντούδι. Λίμνη -Χαλκίδα: αποτελεί συνδετήριο του κόμβου της Λαμίας στον ανατολικό χερσαίο άξονα της χώρας με την Βόρεια Εύβοια και ελλείποντος συνδέσμου των ΔΕΔ-Μ για τον πόλο και του λιμένα της Χαλκίδας για τον παραγωγικό χώρο της Κεντρικής Εύβοιας (ΒΙΠΕ Μαντουδίου).

- Άξονας Θήβα, Βάγια -Θισβη- Δίστομο, Όσιος Λουκάς: αποτελεί συνδετήριο άξονα με τον οδικό και σιδηροδρομικό ΠΑΘΕ της ΒΙΠΕ της Θισβης, συνδετήριο τμήμα του πόλου του Οσίου Λουκά με τον πόλο Άμφισσας-Δελφών-Ιτέας ελλείποντος συνδέσμου των ΔΕΔ-Μ και ελλείποντος συνδέσμου για την άρση της απομόνωσης τμήματος των ακτών του Κορινθιακού.

Άρθρο 6

Χωρικές Ενότητες

του Προτύπου Χωρικής Ανάπτυξης

Προτείνονται δέκα (10) Χωρικές Ενότητες που διαθέτουν τη δυνατότητα υποστήριξης, σε μεγέθη εξυπηρετήσεων και ρόλους, από ισάριθμα αστικά (>10.000κατ) ή ημιαστικά (>5.000 κατ.) κέντρα ή δίκτυα οικισμών ιεραρχημένα έως το 6ο ενισχυμένο επίπεδο. Οι ενότητες αυτές οργανώνουν την συνεκτική δόμηση (αρχή συμπαγούς πόλης), την ισόρροπη σχέση πόλης-υπαίθρου και προσδιορίζουν την ενδοχώρα επιρροής ως περιοχή καθημερινών μετακινήσεων «εμπορίου - εργασίας - αναψυχής», ελάχιστου μεγέθους άνω των 20.000 κατ. και μέσω των αποστάσεων (μισή ώρα μετακινήσεων) των επιλεγμένων ως ανω αστικών κέντρων.

Οι Χωρικές Ενότητες αποτελούν τις περιοχές βάσης ολοκληρωμένου προγραμματισμού ενδογενούς βιώσιμης ανάπτυξης, εδαφικής συνοχής και διασύνδεσης παραγωγικών τομέων των πρωτοβάθμιων ΟΤΑ που τις απαρτίζουν και χαρακτηρίζονται αναπτυξιακά ως ακολούθως:

Χ.Ε. 1: Λειτουργική Αστική Περιοχή (ΛΑΠ) Λαμίας

Χαρακτηρίζεται ως περιοχή αστικής ανάπτυξης και είναι κατ' εξοχήν ενότητα υποδοχής υπηρεσιών, αφού περιλαμβάνει την έδρα της Περιφέρειας, και ειδικού τουρισμού. Εκτείνεται στα όρια των ΟΤΑ: Λαμιέων, Στυλίδας και Μώλου - Αγ. Κωνσταντίνου και έχει πληθυσμιακή δυναμική άνω των 100.000 κατοίκων στην άμεση περιοχή καθημερινών μετακινήσεων (αστική και περιφερειακή περιοχή) και έως 200.000 στην ευρύτερη ενδοπεριφερειακή γεωγραφική αναπτυξιακή ενότητα (Π.Ε. Φθιώτιδας).

Κέντρο της Χωρικής Ενότητας είναι η Λαμία (πρωτεύων διεθνής/εθνικός αναπτυξιακός πόλος), σε διασύνδεση με τη Στυλίδα και τα Καμ. Βούρλα (ειδικός αναπτυξιακός πόλος).

Χ.Ε.2: Λειτουργική Αστική Περιοχή (ΛΑΠ) Χαλκίδας

Χαρακτηρίζεται ως κατ' εξοχήν περιοχή αστικής ανάπτυξης με δυνατότητα ανώτερων υπηρεσιών τριτογενούς και ελκυστικής οικιστικής ανάπτυξης, τόσο για α' όσο και β' κατοικία και τουρισμού. Αποτελείται από τους ΟΤΑ Χαλκιδέων, Διρφύων-Μεσσαπίων και Ερέτριας. Έχει πληθυσμιακή δυναμική 120.000 κατοίκων στην άμεση περιοχή καθημερινών μετακινήσεων και > 200.000 κατοίκων στην ευρύτερη ενδοπεριφερειακή αναπτυξιακή ενότητα που την υποστηρίζει. Σημειώνεται η ειδική σχέση επιρροής- εξάρτησης από την Αττική. Κέντρο της Χωρικής Ενότητας είναι η αστική περιοχή της Χαλκίδας.

Χ.Ε.3: Ευρύτερη Αστική Περιοχή Λιβαδειάς-Ορχομενού

Χαρακτηρίζεται ως περιοχή αστικής και αγροτοβιομηχανικής ανάπτυξης με ενισχυμένες υπηρεσίες και τουρισμό. Περιλαμβάνει τους νέους Δήμους Λιβαδειάς, Ορχομενού, Αλιάρτου και τις Δ.Ε. Διστόμου και Δ.Ε. Αντίκυρας. Η πληθυσμιακή δυναμική της Χωρικής Ενότητας είναι > 60.00 κατοίκων, από τους περίπου 125.000 κατοίκους της ευρύτερης αναπτυξιακής ενότητας (Π.Ε. Βοιωτίας).. Κέντρο της Χωρικής Ενότητας είναι η ευρύτερη αστική περιοχή της Λιβαδειάς (Πολεοδομικό συγκρότημα Λιβαδιά - Ορχομενός).

Χ.Ε.4: Ευρύτερη Περιοχή Θήβας

Αποτελεί σύνθετο χώρο αστικής, βιομηχανικής, αγροτικής και τουριστικής ανάπτυξης, Εκτείνεται στα όρια του νέων Δήμων Θηβαίων και Τανάγρας και έχει πληθυσμιακή δυναμική >50.000 κατοίκων. Κέντρο της Χωρικής Ενότητας είναι το αστικό κέντρο της Θήβας (πόλος ειδικός διεθνής, δευτερευών εθνικός και δευτερευών περιφερειακός).

Χ.Ε.5: Ευρύτερη Περιοχή Δικτύου Άμφισσας - Ιτέας - Δελφών

Έχει αστικό χαρακτήρα και δυνατότητες ελκτικής κατοίκησης, λειτουργεί ως πολιτιστικός, μορφωτικός και τουριστικός πόλος διεθνούς εμβέλειας, με τους Δελφούς και το Δελφικό Τοπίο σε συνδυασμό με τους παραδοσιακούς οικισμούς και τα ιστορικά κέντρα της περιοχής. Εκτείνεται στο σύνολο της Περιφερειακής Ενότητας Φωκίδας (Δήμοι Δελφών και Δωρίδος) και περιλαμβάνει τη Δ.Ε. Αράχοβας ως αναπόσπαστο τμήμα του Δελφικού Τοπίου. Έχει πληθυσμιακή δυναμική > 40.000 κατοίκων περίπου. Κέντρο της Χωρικής Ενότητας είναι το δίκτυο Άμφισσα-Ιτέα-Δελφοί.

Χ.Ε.6: Ευρύτερη Περιοχή Ευρυτανίας

Χαρακτηρίζεται από την ύπαρξη ενός δυναμικού αστικού πόλου με εξαιρετική αραιοκατοίκηση και ύπαρξη πληθώρας εγκαταλελειμμένων οικισμών και γεωργοκτηνοτροφικών δραστηριοτήτων υψηλής αξίας ως δείγμα ορεινής οικονομίας και κατοίκησης των μεσογειακών ορεινών χώρων. Εκτείνεται στο σύνολο της Περιφερειακής Ενότητας Ευρυτανίας και ως εκ τούτου περιλαμβάνει

τους δύο Δήμους Καρπενησίου και Αγράφων. Η πληθυσμιακή δυναμική της περιοχής ξεπερνά το πληθυσμιακό μέγεθος των 20.000 κατοίκων. Κέντρο της Χωρικής Ενότητας είναι το Καρπενήσι.

Χ.Ε.7: Νότια Εύβοια

Η Χωρική Ενότητα παρουσιάζει έντονη οικιστική διάχυση α' και β' κατοικίας, στον άξονα Κύμη - Αλιβέρι αλλά και την Κάρυστο, τουριστική δραστηριότητα και αγροτοδιατροφική παραγωγή και λειτουργεί ως ενεργειακός πόλος. Περιλαμβάνει τους Δήμους Κύμη-Αλιβερίου, Ερέτριας, Καρύστου και τη νησιωτική τουριστική Σκύρο, με πληθυσμιακή δυναμική > 50.000 κατοίκων. Κέντρο της Χωρικής Ενότητας ορίζεται το δίκτυο Κύμη-Αλιβέρι.

Χ.Ε.8: Βόρεια Εύβοια

Κατ' εξοχή περιοχή ήπιας ελκτικής κατοίκησης σε μικρές πόλεις (ημι-αστικά κέντρα) προσφερόμενη ως αειφορικό πρότυπο στην παραγωγική διαδικασία και την κατοίκηση παρά την ανάγκη διαμόρφωσης πόλων εντατικής ανάπτυξης λόγω ειδικών πόρων (Λουτρόπολη Αιδηψού - Μαντούδι/Λίμνη). Εκτείνεται στους Δήμους Ιστιαίας-Αιδηψού και Λίμνης-Μαντουδίου με πληθυσμιακή δυναμική > 30.000 κατοίκων. Κέντρο της Χωρικής Ενότητας είναι το δίκτυο Ιστιαία - Ωρεοί - Λουτρά Αιδηψού, με τα Λουτρά Αιδηψού να αποτελούν επίσης ειδικό αναπτυξιακό πόλο της Περιφέρειας.

Χ.Ε.9: Λοκρίδα

Αποτελεί ενότητα της γεωργικής υπαίθρου της Περιφέρειας στην οποία επιδιώκεται η αύξηση της κατοίκησης α' και β' κατοικίας, οργανωμένης σύμφωνα με το προβλεπόμενο πρότυπο οικιστικής ανάπτυξης (άρθρο 9, παρ. 1 του παρόντος) με στόχο τη διατήρηση της γεωργικής γης, και η συμπληρωματικότητα δραστηριοτήτων για την ανάταξη της ύφησης που παρουσίασε στη δεκαετία 2001-2011. Περιλαμβάνει τους ΟΤΑ Λοκρών και Αμφικλειας-Ελάτειας, με πληθυσμιακή δυναμική >30.000 κατοίκων, τον ειδικό αναπτυξιακό πόλο της μεταλλουργίας Νικελίου της ΛΑΡΚΟ στη Λάρυμνα και κρίσιμο τμήμα της μεγάλης γεωργικής υπαίθρου της περιφέρειας. Κέντρο της Χωρικής Ενότητας είναι το δίκτυο Αταλάντη-Λιβανάτες.

Χ.Ε. 10: Βορειο-Δυτικής Φθιώτιδας

Περιλαμβάνει τους ΟΤΑ Δομοκού και Μακρακώμης με πληθυσμιακή δυναμική σχεδόν 30.000 κατοίκων με κέντρο το δίκτυο Σπερχειάδα-Μακρακώμη και συμπληρωματικό πόλο τη Δομοκό. Οι νέες συνθήκες που θα δημιουργήσουν τα υπό ολοκλήρωση έργα του Οδικού Άξονα Ε65 και του σιδηροδρομικού ΠΑΟΕ Λαμία-Δομοκός κάνουν δυνατή την ανάδειξη της περιοχής ως μοχλού για τη διάχυση της ανάπτυξης στη Βόρεια Φθιώτιδα και την ενίσχυση της συνοχής πόλης-υπαίθρου στην ευρύτερη περιοχή της ΛΑΠ Λαμίας.

Άρθρο 7

Ευρύτερες χωρικές ενότητες

Ορίζονται Ευρύτερες Χωρικές Ενότητες που υποστηρίζουν, σε κρίσιμη μάζα, τους πόλους ανάπτυξης εθνικού επιπέδου της περιφέρειας.

1. Ευρύτερη Χωρική Ενότητα Λαμίας - Άμφισσας - Καρπενησίου

Προσδιορίζεται η Ευρύτερη Χωρική Ενότητα των γειτονικών χωρικών ενότητων της Λαμίας, της Άμφισσας, του Καρπενησίου και της Σπερχειάδας - Δομοκού με αστικούς πόλους αναφοράς τις αντίστοιχες πόλεις με δυνατότητες ρόλου στο εθνικό σύστημα και κοινά χαρακτηριστικά παραγωγικού και γεωγραφικού χώρου τη δυτική υπαίθρο της Περιφέρειας. Χαρακτηρίζεται από την ορεινότητα, κυρίως στην αραιοκατοικημένη ενότητα της Ευρυτανίας, την εξορυστική δραστηριότητα, τη δυναμική αγροτική παραγωγή με προϊόντα ποιότητας (ΠΟΠ και ΠΕΓ), την εκτεταμένη μεταποίηση της αγροτικής παραγωγής και τους εξειδικευμένους διεθνούς/εθνικής εμβέλειας τουριστικούς πόρους και πόλους φυσικής και πολιτιστικής κληρονομιάς. Η δυναμική «επιρροής» της ενότητας είναι άνω των 200.000 κατοίκων με τον κύριο αστικό πόλο της Λαμίας να έχει σήμερα τη μορφή - τυπολογία Λειτουργικής Αστικής Περιοχής «Μεσαίου Μεγέθους» κατά τα κοινοτικά πρότυπα άνω των 100.000 κατοίκων

2. Ευρύτερη Χωρική Ενότητα Λιβαδειάς

Η ευρύτερη χωρική ενότητα Λιβαδειάς συνίσταται από τις γειτονικές χωρικές ενότητες της Λιβαδειάς - Ορχομενού και Αταλάντης - Τιθορέας και την ομοιογενή εκτεταμένη γεωργική υπαίθρο εντατικής καλλιέργειας που συνιστούν οι πεδινές περιοχές της Λεκάνης του Βοιωτικού Κηφισού και του Κωπαϊδικού και παρακωπαϊδικού πεδίου. Η δυναμική της ενότητας είναι περίπου 100.000 κάτοικοι με τον πόλο της αστικής περιοχής της Λιβαδειάς (Λιβαδειά - Ορχομενός) να έχει δυναμική της τάξης των 30.000 κατοίκων

3. Ευρύτερη Χωρική Ενότητα Θήβας

Η ευρύτερη χωρική ενότητα της Θήβας ταυτίζεται με τη χωρική ενότητα της Θήβας και χαρακτηρίζεται από ισχυρή παρουσία βιομηχανικής παραγωγής και αυξανόμενη δυναμική ως προς τη κατοίκηση και το ρόλο της στο διαπεριφερειακό χώρο με την Αττική.

4. Ευρύτερη Χωρική Ενότητα Λιβαδειάς - Θήβας

Εναλλακτικά προτείνεται Ευρύτερη Χωρική Ενότητα δίπολου Θήβας - Λιβαδειάς ως ενότητα πληθυσμιακής δυναμικής 200.000 κατοίκων και δίπολου αστικών κέντρων πληθυσμιακού μεγέθους περισσότερο από 50.000 κατοίκους με εξειδίκευση στους πόλους της Λιβαδειάς και της Θήβας ως ανωτέρω.

5. Ευρύτερη Χωρική Ενότητα Χαλκίδας

Αφορά την ευρύτερη περιοχή της Χαλκίδας που συνίσταται από τις χωρικές ενότητες που συνθέτουν τον ευρύτερο ιδιότυπο παραγωγικό και γεωγραφικό νησιωτικό χώρο της Περιφέρειας, των νήσων της Εύβοιας και της Σκύρου, με πόλους αναφοράς με δυνατότητες ειδικού ρόλου τους οικισμούς - κόμβους δικτύων οικισμών του προτεινόμενου οικιστικού δικτύου, της Ιστιαίας, των Λουτρών Αιδηψού, της Κύμης, του Αλιβερίου και της Ερέτριας. Η δυναμική της ενότητας αυτής είναι άνω των 200.000 κατοίκων. Η Χαλκίδα κυρίαρχη, αλλά και τα λοιπά οικιστικά κέντρα της ενότητας έχουν αυξημένες σχέσεις επιρροής - εξάρτησης από την Μητροπολιτική Περιφέρεια της Αττικής λόγω της άμεσης γειτνίασης μ' αυτή.

Άρθρο 8

Διαπεριφερειακές Συνεργασίες - Πύλες

Α. Διαπεριφερειακές συνεργασίες προτεραιότητας - Πύλες σε διεθνές, ευρωπαϊκό επίπεδο.

Πρωθείται η κατά προτεραιότητα διαπεριφερειακή συνεργασία με τη «Μέγα-Περιφέρεια Κεντρικής Ελλάδας» με στόχο την προώθηση αναδυόμενων νέων δυνατοτήτων συμπληρωματικότητας χωρικών συστημάτων και αναπτυξιακών πρωτοβουλιών και προγραμμάτων σε εθνικό και ευρωπαϊκό/διεθνές επίπεδο (προς μακροπεριφέρειες Ιονίου - Αδριατικής - Δυτική Ευρώπης - Κεντρικής Μεσογείου) και ενίσχυση ή ανάδειξη της θέσης και ρόλου των πόλων και αξόνων της περιφέρειας στον κοινοτικό και διεθνή χώρο για την ενίσχυση της περιφέρειας στο εθνικό επίπεδο και την προώθηση της αποτελεσματικής ανάδειξης φυσικών και πολιτιστικών πόρων.

Στο πλαίσιο αυτό αναδεικνύονται ως πόλοι-πύλες:

- Ο πόλος της Λαμίας σε διεθνή, ευρωπαϊκό ρόλο πύλης συνδυασμένων μεταφορών του οδικού και σιδηροδρομικού δικτύου στον πρωτεύοντα Διεθνή Διάδρομο 4 «Βορράς -Μέση Ανατολή».

- Ο πόλος της Χαλκίδας ως δευτερεύουσα θαλάσσια πύλη στον διαπεριφερειακό χώρο του Βορείου και Νοτίου Αιγαίου της Περιφέρειας και της Περιφέρειας Αττικής.

- Οι πόλοι της Άμφισσας, Ιτέας, Δελφών σε άμεση διασύνδεση με τη διεθνή θαλάσσια πύλη της Πάτρας και την πύλη θαλάσσιας κρουαζιέρας της Κυλλήνης καθώς και την Ολυμπία, τουριστικό και πολιτιστικό πόλο Διεθνούς Εμβέλειας (UNESCO).

- Ο πόλος του Καρπενησίου σε διασύνδεση με την Ιόνια Οδό και την αεροπορική τουριστική πύλη του Ακτίου-Πρέβεζας και τη δυνατότητα διαδρομών διεθνούς εμβέλειας μέσω της Πίνδου και του φυσιολατρικού διαδρόμου Ε4 και του οικοσυστήματος της Λίμνης Κρεμαστών.

- Οι πόλοι της Θήβας και Λιβαδειάς με τη δημιουργία, μέσω των παράκτιων χώρων τους, νέων διασυνδέσεων με τα κέντρα και τους πόλους της έναντι αυτών ακτής της Πελοποννήσου.

Β. Άλλες ειδικές διαπεριφερειακές συνεργασίες - Άξονες ανάπτυξης εθνικού επιπέδου

1. Διαπεριφερειακή συνεργασία με την Περιφέρεια Αθήνας-Αττικής

1.1. Η διαπεριφερειακή συνεργασία με την Περιφέρεια Αττικής θέτει τα παρακάτω ζητήματα αιχμής και προτεραιότητας για την Περιφέρεια:

- τη συνολική αναδιάρθρωση και αναβάθμιση των δραστηριοτήτων σε συνάφεια με τους αναπτυξιακούς στόχους του παρόντος και του ΡΣΑ της Αθήνας για την αντιμετώπιση της ρύπανσης του Ασωπού και την επανάχρηση/ανακύκλωση εγκαταστάσεων αναδιαρθούμενων δραστηριοτήτων και οικονομία γης, και

- την αναδιάταξη των μετακινήσεων κατοικίας - εργασίας συνδεδεμένη τόσο με την ανωτέρω αναφερθείσα αναδιάρθρωση/αναβάθμιση όσο και με την πολιτική βιώσιμης κινητικότητας στο πλαίσιο των πολιτικών «χαμηλού άνθρακα» και συνδεδεμένη με τις μεταφορές.

1.2. Δευτερεύουσα προτεραιότητα έχουν τα ζητήματα ολοκληρωμένης διαχείρισης των ορεινών όγκων και των κοινών θαλάσσιων χώρων καθώς και των υδατικών διαθεσίμων για την Περιφέρεια Αττικής.

1.3. Ιδιαίτερο ζήτημα συνεργασίας πρέπει να αποτελέσει ο προγραμματισμός συνεργασιών στους τομείς της ανώτατης εκπαίδευσης, έρευνας και καινοτομίας.

2. Διαπεριφερειακή συνεργασία με την Περιφέρεια Θεσσαλίας: πέραν των διοικητικών εξαρτήσεων μέσω των κεντρικών δομών της Αποκεντρωμένης Διοίκησης και της ένταξης στις πανεπιστημιακές δομές του Πανεπιστημίου Θεσσαλίας, η Περιφέρεια Στερεάς θα πρέπει να προωθήσει τις νέες δυνατότητες συνεργασίας στην κοινή διασυνοριακή περιοχή ανάπτυξης που θα αναδείξει ο νέος άξονας Ε65.

3. Διαπεριφερειακή συνεργασία με τις Περιφέρειες Βορείου και Νοτίου Αιγαίου: στο θέμα των θαλάσσιων μεταφορών, επικοινωνιών και προώθησης του αειγαιολογικού τουρισμού, η Περιφέρεια Στερεάς να προωθήσει τις νέες δυνατότητες συνεργασίας με την απευθείας διασύνδεση μέσω των θαλάσσιων επιβατικών, τουριστικών και εμπορευματικών μεταφορών με το βόρειο κυρίως αλλά και το κεντρικό Αιγαίο, πρωτευόντως μέσω του Λιμένα της Κύμης και δευτερευόντως με άλλους περιφερειακούς λιμένες (Μαντούδι-Κάρυστος). Στο πλαίσιο αυτό να αναδιαταχθούν οι ζώνες ναυσιπλοΐας και τα κέντρα/κόμβοι εξυπηρέτησεων.

Άρθρο 9

Διαχείριση φυσικών

και πολιτιστικών πόρων/τοπίο

Με βάση το προωθούμενο πρότυπο χωρικής ανάπτυξης, οι κεντρικοί στρατηγικοί στόχοι και κατευθύνσεις που διατρέχουν κάθε υποτομέα χωρικών ρυθμίσεων του ΠΠΧΣΑΑ αφορούν:

- την ανάπτυξη δραστηριοτήτων με αειφορικό τρόπο σε σχέση με την προστασία του περιβάλλοντος και τη χρήση των φυσικών πόρων και ιδίως του πόρου "γη",

- την αναβάθμιση του περιβάλλοντος και τη βέλτιστη διαχείριση των πόρων στα πλαίσια των εκάστοτε ασκούμενων πολιτικών και προγραμμάτων,

- την εκτεταμένη προστασία της πολιτιστικής κληρονομιάς και των προστατευόμενων περιοχών βιοποικιλότητας,

- την ανάδειξη των πόρων της Περιφέρειας και ιδίως της φυσικής και πολιτιστικής κληρονομιάς (θεσμικά προστατευόμενων περιοχών ή αναγνωρισμένων ως τέτοιων) ως παράγοντες ανάπτυξης της Περιφέρειας και ενίσχυσης της θέσης και εξειδίκευσης του ρόλου της στον διεθνή/ευρωπαϊκό και εθνικό χώρο,

- την ελαχιστοποίηση του περιβαλλοντικού κόστους στις μεταφορές, ειδικά στους τομείς φυσικής και πολιτιστικής κληρονομιάς (προστατευόμενες περιοχές),

- τη μείωση της ενεργειακής εξάρτησης με ανάπτυξη ήπιων μορφών ενέργειας με μείγμα ενεργειακό και μεγάλης που συνάδουν με του φυσικούς και πολιτιστικούς πόρους,

- την εξοικονόμηση ενέργειας σ' όλους τους τομείς και τα μεγαλύτερα αστικά κέντρα,

- την ολοκληρωμένη χωρική διαχείριση των θαλάσσιων χώρων και των ακτών

- την ένταξη της προστασίας του τοπίου στις χωρικές πολιτικές.

ΚΕΦΑΛΑΙΟ Δ':
ΚΑΤΕΥΘΥΝΣΕΙΣ ΧΩΡΙΚΗΣ ΟΡΓΑΝΩΣΗΣ

Άρθρο 10
Διάρθρωση και ιεράρχηση
του οικιστικού δικτύου

1. Η κατοίκηση της Περιφέρειας Στερεάς Ελλάδας οργανώνεται κατά κύριο λόγο εντός πόλεων και οικισμών και στις με συνεκτικό και συμπαγή τρόπο επεκτάσεις αυτών. Η χωροθέτηση της β' κατοικίας προωθείται κυρίως εντός οικισμών της υπαίθρου και στις επεκτάσεις αυτών, εντός οργανωμένων οικιστικών υποδοχέων ή/και ΠΕΡΠΟ β' κατοικίας στις ευρύτερες περιοχές των οικισμών και σε συνάρτηση με αυτούς, ή μεμονωμένα στον παράκτιο χώρο, όπου εντοπίζεται ζήτηση στο επίπεδο των ΤΧΣ/ΓΠΣ/ΣΧΟΟΑΠ.

2. Για τη διάρθρωση του οικιστικού δικτύου της Περιφέρειας εφαρμόζονται οι ακόλουθες αρχές:

Η αρχή της πολυκεντρικής δομής με την ανάπτυξη ενός ιεραρχημένου οικιστικού δικτύου.

Η συμπληρωματικότητα των ρόλων μεταξύ των οικισμών και των πόλεων-πυρήνων αστικών συγκεντρώσεων.

Η προώθηση Λειτουργικών Αστικών Περιοχών (ΛΑΠ) μεσαίου μεγέθους του κοινοτικού χώρου (>100.000 ΛΑΠ και πυρήνας >50.000 κατ.) και αστικών περιοχών με πυρήνα >20.000 διά ανάδειξη στο κοινοτικό, εθνικό οικιστικό δίκτυο.

Η ενδυνάμωση των κόμβων του οικιστικού δικτύου, κυρίως μέσω δικτυώσεων, ώστε να επιτευχθεί η αστικοποίηση (πληθ >10.000 κατ.) και να καταστούν πιο ανταγωνιστικοί και εξωστρεφείς σε διαπεριφερειακό επίπεδο.

Ειδικότερα, προβλέπονται τα εξής:

• 3ο ενισχυμένο εθνικό επίπεδο: Λαμία (ΛΑΠ Λαμίας)

Στο ανώτερο επίπεδο του οικιστικού δικτύου κατατάσσεται η έδρα της Περιφέρειας και ειδικότερα η Λειτουργική Αστική περιοχή Λαμίας η οποία εκτείνεται πέρα από τα όρια της θεσμοθετημένης πόλης (οικιστική περιοχή ΠΟΑ ΓΠΣ του ν. 2508/1997) και περιλαμβάνει τις οικιστικές συγκεντρώσεις κατά μήκος των ακτών της Στυλίδας και τις οικιστικές συγκεντρώσεις κατά μήκος του ΠΑΘΕ και των ακτών Καμ. Βούρλων - Αγ. Κωνσταντίνου και τη μεταξύ τους γραμμική διάχυση αστικών δραστηριοτήτων.

• 3ο εθνικό επίπεδο: Χαλκίδα (ΛΑΠ Χαλκίδας)

Στο επίπεδο αυτό κατατάσσεται η Λειτουργική Αστική Περιοχή Χαλκίδας η οποία εκτείνεται πέρα από τα όρια του Πολεοδομικού Συγκροτήματος (Π.Σ.) Χαλκίδας και περιλαμβάνει τις οικιστικές συγκεντρώσεις κατά μήκος των ακτών εκατέρωθεν του Ευρίπου, καθώς και τις βιομηχανικές ζώνες της Χαλκίδας και αγροτικές εκτάσεις στην κοιλάδα των Ψαχνών.

• 5ο ενισχυμένο εθνικό επίπεδο

Στο επίπεδο αυτό κατατάσσονται οι μεσαίες αστικές περιοχές/πόλεις του ΠΣ Λιβαδειάς-Ορχομενού και της ευρύτερης αστικής περιοχής της Θήβας.

• 5ο εθνικό επίπεδο

Στο επίπεδο αυτό κατατάσσονται έδρες Περιφερειακών Ενοτήτων, καθώς και αστικά κέντρα/πόλεις που περιλαμβάνουν το Καρπενήσι και το δίκτυο Άμφισσα - Ιτέα - Δελφοί

• 6ο ενισχυμένο εθνικό επίπεδο

Στο επίπεδο αυτό κατατάσσονται έδρες χωρικών ενοτήτων και αστικά δίκτυα με πυρήνα μικρές πόλεις ως εξής:

- Το δίκτυο Κύμη - Αλιβέρι - Ερέτρια με πυρήνα το Αλιβέρι

- Το δίκτυο Ιστιαία - Ωρεοί - Λ. Αιδηψού με πυρήνα την Ιστιαία

- Το δίκτυο Αταλάντη - Λιβανάτες, με πυρήνα την Αταλάντη

- Το δίκτυο Σπερχειάδα-Μακρακώμη (συμπαγές πολεοδομικό συνεχές)

• 6ο εθνικό επίπεδο

Στο επίπεδο αυτό κατατάσσονται έδρες Δήμων εντός ΛΑΠ και άλλες σημαντικές μικρές πόλεις.

• 7ο οικιστικό επίπεδο

Κατατάσσονται πρώην έδρες Δήμων, ακολουθούν οι λοιποί οικισμοί που θα οργανωθούν στο υποκείμενο επίπεδο σχεδιασμού.

Άρθρο 11

Χωρική οργάνωση
του παραγωγικού συστήματος

A. Πρωτογενής τομέας

1. Προωθείται η θεώρηση της υπαίθρου ως σύνθετο φυσικό και ανθρωπογενές σύστημα, υπόβαθρο της παραγωγής, τροφοδότη των πόλεων και των οικισμών και όχι ως χώρο επέκτασής τους μέσω της ανεξέλεγκτης οικιστικής διάχυσης.

2. Οι γενικές στρατηγικές κατευθύνσεις χωρικής οργάνωσης της υπαίθρου που απορρέουν από το χωρικό πρότυπο του ΠΧΠ είναι:

• η αύξηση της ελκτικότητας της για παραγωγή και κατοίκηση μέσω της οργάνωσης κατά βιώσιμες χωρικές αναπτυξιακές και οικιστικές ενότητες πόλης - υπαίθρου

• ο προγραμματισμός ανάπτυξης της γεωργίας θα πρέπει να στηρίζεται αρχικά στις δυνατότητες των φυσικών πόρων (έδαφος, νερά) καθώς και στα έργα υποδομής. Οι επιπλέον διαθέσιμοι πόροι (γεωργική γη - βοσκότοποι, οριακά γεωργικά εδάφη) αναπτύσσονται ήπια ή διαφυλάσσονται με περιβαλλοντικά κριτήρια.

Κυρίαρχος κορμός της πρωτογενούς παραγωγής και των συνοδευτικών δραστηριοτήτων και εγκαταστάσεων είναι η χωρική δέσμη «Θήβα - Λιβαδειά - Γραβιά/Άμφισσα - Λαμία - Δομοκός» που έλκει τις ένθεν και ένθεν γεωργοκτηνοτροφικές και αγροτοδασικές περιοχές της Φωκίδας, Εύβοιας και Ευρυτανίας. Στον σύνθετο αυτό στεριανό χώρο προστίθεται η θαλάσσια αλιευτική δραστηριότητα (αλιεία και υδατοκαλλιέργεια εντός ΠΟΑ Υ).

3. Οι ειδικές κατευθύνσεις διαχείρισης είναι:

• Η αυστηρή διατήρηση της γεωργικής γης και η αποτροπή της αλλαγής χρήσεων σε αυτήν.

• Η απαγόρευση στην αρδευόμενη, αρδεύσιμη ή σε αναδασμό ή υπό αναδασμό γεωργική γη, άλλων χρήσεων πλην γεωργικής και των συνοδών εγκαταστάσεων αποθήκευσης και πρώτης επεξεργασίας των παραγόμενων προϊόντων στη γεωργική εκμετάλλευση, ανεξάρτητα της θέσης των εκμεταλλεύσεων ως προς το οδικό δίκτυο κάθε επιπέδου μέχρι τον καθορισμό της ΓΓΥΠ.

Πίνακας Β.1.1γ1-1 : Διάρθρωση του οικιστικού δικτύου						
ΚΕΝΤΡΟ Εθνικού Επιπέδου	ΕΞΑΡΤ. ΚΕΝΤΡΑ/ ΠΟΛΥΠΟΛΑ Εθνικού Επιπέδου			ΕΞΑΡΤ. ΚΕΝΤΡΑ / ΔΙΠΟΛΑ / ΔΙΚΤΥΑ		ΕΞΑΡΤ. ΚΕΝΤΡΑ*
3ου+ Επιπέδου	3ου Επιπέδου	5ου+ Επιπέδου	5ου Επιπέδου	6ου+ Επιπέδου	6ου Επιπέδου	7ου Επιπέδου
ΛΑΜΙΑ - ΛΑΠ	ΛΑΜΙΑ - ΛΑΠ (Λαμία, Υπάτη, Λειανοκλάδι, Μοσχοχώρι, Στυλίδα, Καμ. Βούρλα)	ΛΑΜΙΑ - ΛΑΠ (Λαμία, Υπάτη, Λειανοκλάδι, Μοσχοχώρι, Στυλίδα, Καμ. Βούρλα)	ΛΑΜΙΑ - ΛΑΠ (Λαμία, Υπάτη, Λειανοκλάδι, Μοσχοχώρι, Στυλίδα, Καμ. Βούρλα)	ΛΑΜΙΑ - ΛΑΠ (Λαμία, Υπάτη, Λειανοκλάδι, Μοσχοχώρι, Στυλίδα, Καμ. Βούρλα)	ΛΑΜΙΑ - ΛΑΠ	Λαμία
					Υπάτη	Υπάτη
					Λειανοκλάδι	Λειανοκλάδι
					Μοσχοχώρι	Μοσχοχώρι
					Παύλιανη	Παύλιανη
					Στυλίδα	Στυλίδα
					Ράχες	Ράχες
					Πελασγία	Πελασγία
					Γλύφα	Γλύφα
					Καμένα Βούρλα	Καμένα Βούρλα
					Αγ. Κωνσταντίνος	Αγ. Κωνσταντίνος
					Μώλος	Μώλος
					Σπερχιάδα	Σπερχιάδα
					Μακρακώμη	Μακρακώμη
					Αγ. Γεωργίου	Αγ. Γεωργίου
					Τυμφηστός	Τυμφηστός
					Δομοκός	Δομοκός
					Ομβριακή	Ομβριακή
					Νέο Μοναστήρι	Νέο Μοναστήρι
					Αταλάντη	Αταλάντη
					Λιβανάτες	Λιβανάτες
					Μαλεσίνα	Μαλεσίνα
					Μαρτίνο	Μαρτίνο
					Λάρυμνα	Λάρυμνα
Αρκίτσα	Αρκίτσα					
Κάτω Τιθορέα	Κάτω Τιθορέα					
Αμφικλεία	Αμφικλεία					
Ελάτεια	Ελάτεια					
Τιθορέα	Τιθορέα					
Αμφισσα	Αμφισσα					
Ιτέα	Ιτέα					
Δελφοί	Δελφοί					
Δεσφίνα	Δεσφίνα					
Γραβιά	Γραβιά					
Πολύδροσος	Πολύδροσος					
Μαυρολιθάρι	Μαυρολιθάρι					
Επτάλοφος	Επτάλοφος					
Λιδορική	Λιδορική					
Ερατεινή	Ερατεινή					
Κροκύλειο	Κροκύλειο					
Ευπάλιο	Ευπάλιο					
Αράχωβα	Αράχωβα					
Γαλαξείδι	Γαλαξείδι					
Καρπενήσι	Καρπενήσι					
Μέγα Χωριό	Μέγα Χωριό					
Κρίκελλο	Κρίκελλο					
Προυσσός	Προυσσός					
Φουρνά	Φουρνά					
Αγ. Τριάδα	Αγ. Τριάδα					
Κερασσοχώρι	Κερασσοχώρι					
Δυτ. Φραγκίστα	Δυτ. Φραγκίστα					
Αγραφα	Αγραφα					
Ραπτόπουλο	Ραπτόπουλο					
Γρανίτσα	Γρανίτσα					
Λειβαδιά	Λειβαδιά					
Κυριάκι	Κυριάκι					
Αγ. Γεωργίου	Αγ. Γεωργίου					
Χαιρώνεια	Χαιρώνεια					
Δαύλεια	Δαύλεια					
Ορχομενός	Ορχομενός					
Ακραίφνιο	Ακραίφνιο					
Αλιάρτος	Αλιάρτος					
Θεσπιάς	Θεσπιάς					
Δίστομο	Δίστομο					
Αντίκυρα	Αντίκυρα					
Θήβα	Θήβα					
Καπαρέλι	Καπαρέλι					
Βάγια	Βάγια					
Δόμβρανα	Δόμβρανα					
Σχηματάρι	Σχηματάρι					
Άρμα	Άρμα					
Πύλη	Πύλη					
Οινόφυτα	Οινόφυτα					
Χαλκίδα	Χαλκίδα					
Βάθου	Βάθου					
Βασιλικό	Βασιλικό					
Ψαχνά	Ψαχνά					
Στενή Διρφύος	Στενή Διρφύος					
Ερέτρια	Ερέτρια					
Αμάρυνθος	Αμάρυνθος					
Αλιβέρι	Αλιβέρι					
Κύμη	Κύμη					
Κονίστρες	Κονίστρες					
Αυλωνάρι	Αυλωνάρι					
Κριεζά	Κριεζά					
Σκύρος	Σκύρος					
Κάρυστος	Κάρυστος					
Στύρα	Στύρα					
Μαρμάρι	Μαρμάρι					
Αμυγδαλέα	Αμυγδαλέα					
Ιστιαία	Ιστιαία					
Ωρεοί	Ωρεοί					
Λουτρά Αιδηψού	Λουτρά Αιδηψού					
Αρτεμίσιο	Αρτεμίσιο					
Λιχάδα	Λιχάδα					
Λίμνη	Λίμνη					
Μαντούδι	Μαντούδι					
Αγ. Αννα	Αγ. Αννα					

* Λαμία= οικισμοί / κέντρα που συμμετέχουν σε αστικές περιοχές ή δίκτυα ανωτέρου επιπέδου

- Η προσαρμογή στις απαιτήσεις της κλιματικής αλλαγής και της ενεργειακής κρίσης, με χρήση των πολλαπλών εναλλακτικών ενεργειακών πόρων στις αγροτικές εκμεταλλεύσεις, π.χ. γεωθερμία, Φ/Β, μικρά υδροηλεκτρικά, βιομάζα, μικρά αιολικά.

- Η ορθολογική διαχείριση των αρδευτικών υποδομών και εγγειοβελτιωτικών έργων σε σχέση με τις απαιτήσεις ως προς την ποιότητα και την ποσότητα των υδατικών πόρων.

- Η προώθηση της «περιβαλλοντικής γεωργίας» και της ποικιλομορφίας της γεωργικής παραγωγής στις εκτεταμένες περιοχές παραδοσιακής γεωργίας και κτηνοτροφίας, με ταυτότητα και δυνατότητες «εναλλακτικών ολοκληρωμένων προγραμμάτων ανάπτυξης βιολογικών προϊόντων, προϊόντων ΠΟΠ και ΠΓΕ κλπ», με παράλληλη διατήρηση των αγροτικών τοπίων με στόχο την προώθηση του αγροτουρισμού και τουρισμού συνδεδεμένου με την παραδοσιακή γαστρονομία και την υπαίθρια αναψυχή.

- Η αποτύπωση και ορθολογική διαχείριση βοσκοτόπων. Προώθηση σχεδίων διαχείρισης ώστε να είναι επιλέξιμοι στις ενισχύσεις της περιόδου 2014-2020, με προτεραιότητα στον ορεινό και ημι-ορεινό χώρο.

- Η πιλοτική εφαρμογή φυσικών κτηνοτροφικών πάρκων στην ευρεία ζώνη αγροτοδασικών δραστηριοτήτων ως συνεχείς εκτάσεις ελεύθερης βόσκησης και συλλογικού σταυλισμού.

- Ο έλεγχος της συγκέντρωσης της ενσταβλισμένης κτηνοτροφίας και σφαγής ζώων στις ευρύτερες αστικές περιοχές της Χαλκίδας και της Θήβας μέσω κανονισμού χωροθετήσεων και καθορισμού ζωνών προστασίας και αποφυγής ρύπανσης, συμπεριλαμβανομένης της οπτικής, στις οικιστικές περιοχές και σημεία θέας/τοπόσημα των πόλεων.

- Προώθηση της διάχυτης ή συλλογικής ελεγχόμενης συγκέντρωσης της εντατικής ενσταβλισμένης κτηνοτροφίας με έλεγχο απόστασης εγκατάστασης ή εγκαταστάσεων και κατόπιν μελετών ανά μικρολεκάνες απορροής υδάτων.

- Η αποτροπή νέων εγκαταστάσεων ενσταβλισμένης εντατικής κτηνοτροφίας στον παράκτιο χώρο και απαγόρευση εγκατάστασης στην κρίσιμη ζώνη έως 350 μ. από τη γραμμή αιγιαλού.

- Η ανάδειξη τοπικών θυλάκων ιδιαίτερης παραγωγής και η χωροθέτηση σ' αυτούς οργανωμένων υποδοχέων διακίνησης και εγκαταστάσεων σφαγείων όπου απαιτείται από το είδος της παραγωγής.

- Η οργάνωση εγκαταστάσεων αλιείας (ιχθυόσκαλες - αλιευτικά λιμάνια) για την προώθηση των προϊόντων στους κυριότερους περιφερειακής σημασίας θαλάσσιους χώρους.

- Η ολοκλήρωση της θεσμοθέτησης ΠΟΑΥ και προώθησης κοινών εγκαταστάσεων υποστηρικτικών δομών και συσκευασίας σε βέλτιστο χώρο για τις εκμεταλλεύσεις και τις λοιπές χρήσεις του παράκτιου χώρου.

- Η διασύνδεση των τοπικών διατροφικών προϊόντων με τον τουρισμό των χωρικών ενοτήτων.

- Η προώθηση προγράμματος για αντιμετώπιση της ρύπανσης (Δήμος Θηβαίων πλην Θίσβης, Λεβαδέων, Ορχομενού, Βαθύ Αυλίδας, Τανάγρα - Ασωπός).

- Προώθηση αγρο-περιβαλλοντικού προγράμματος στην Ευρυτανία που θα συνδέει την κτηνοτροφία με την προστασία του τοπίου και της βιοποικιλότητας (Πρόγραμμα Ενίσχυσης για διατήρηση τοπίων).

- Προώθηση ειδικού προγράμματος για τον Ελαιώνα Άμφισσας/Δελφών/Αράχωβας ως προστατευόμενο διεθνές μνημείο (UNESCO) που θα συνδέει τη γεωργική δραστηριότητα με την προστασία του τοπίου και της βιοποικιλότητας και τη διασύνδεση του με την τουριστική επισκεψιμότητα (Πρόγραμμα Ενίσχυσης για διατήρηση τοπίων).

Αναβάθμιση υπάρχουσών δομών εφαρμοσμένης εκπαίδευσης, έρευνας και νέων τεχνολογιών στον πρωτογενή τομέα και δημιουργία Ινστιτούτου Διαχείρισης Υδατικών Πόρων και Εγγειοβελτιωτικών Έργων.

Β. Δευτερογενής τομέας και συνδεδεμένος τριτογενής και πρωτογενής Η οργάνωση της χωροθέτησης των επιχειρήσεων επιδιώκεται να κατατείνει σε οργανωμένους υποδοχείς σύνθετου περιεχομένου και λειτουργίας που θα προωθούν τη σύζευξη κυρίως του δευτερογενούς/τριτογενούς αλλά και πρωτογενούς/τριτογενούς τομέα της οικονομίας και θα υποστηρίζουν το αστικό δίκτυο και τις χωρικές ενότητες. Οι κατευθύνσεις αυτές οδηγούν στις παρακάτω ζώνες δραστηριοτήτων που κατηγοριοποιούνται σύμφωνα με το ΕΠ Βιομηχανίας:

Ως προς τη βιομηχανική παραγωγή, το ΠΧΠ οργανώνει τον κύριο δευτερογενή τομέα σε άξονες-δέσμες-ευρείες ζώνες συνδεδεμένες με πόλους/πόλεις, ροές μεταφορών στους νέους και παλαιούς άξονες, οδικούς και σιδηροδρομικούς, των ΔΕΔΜ, με βάση τις υπάρχουσες συγκεντρώσεις ενεργών, υπό μετάλλαξη ή ανενεργών υποδομών και διακριτό πρωτεύοντα διαπεριφερειακό/εθνικό ρόλο ως εξής:

- Οινόφυτα - Σχηματάρι (περιλαμβάνει την άτυπη συγκέντρωση και θεσμοθετημένες περιοχές μέσω ΓΠΣ) - Θήβα (θεσμοθετημένες περιοχές μέσω ΓΠΣ) και προεκτάσεις προς ΒΙΠΕ και βιομηχανικό λιμάνι Θίσβης - μεμονωμένος οργανωμένος υποδοχέας Αλουμίνιο Α.Ε./ Αντίκυρα-Ιτέα. Πρόκειται για περιοχή με διαπεριφερειακή εμβέλεια - σχέση με τη Μητροπολιτική Περιφέρεια Αθήνας-Αττικής - πρωτεύοντα εθνικό πόλο, συνδεδεμένο ιδιαίτερα με τους πόλους Αλουμινίου (εξόρυξη και μεταλλουργία). Προτείνεται ως περιοχή ποιοτικής αναδιάρθρωσης με έλεγχο εξυγίανσης ιδίως στα Οινόφυτα.

- Σχηματάρι/Ριτσώνα-Χαλκίδα/Αυλίδα (ΒΙΟΠΑ-ΒΙΠΕ στο Βαθύ και λοιπές θεσμοθετημένες περιοχές μέσω ΓΠΣ Αυλίδας). Προτείνεται ως περιοχή ποιοτικής αναδιάρθρωσης με έλεγχο εξυγίανσης.

- Λαμία (ΒΙΠΕ και θεσμοθετημένα Επιχειρηματικά Πάρκα μέσω ΓΠΣ) - Νέα Επιχειρηματικά Πάρκα Λοκρίδας. Πρόκειται για αναδυόμενο διαπεριφερειακό πόλο εθνικού επιπέδου με πυρήνα τη ΒΙΠΕ Λαμίας. Προτείνεται ως περιοχή επέκτασης.

- Λιβαδειά (θεσμοθετημένο Ε.Π. Πάρκο/ΓΠΣ) - Κωπαίδα-Τιθορέα -Αταλάντη (ΒΙΟΠΑ). Πρόκειται για την παραδοσιακή περιοχή συγκέντρωσης μεταποίησης και επεξεργασίας βιομηχανικών αγροτικών προϊόντων με μεγάλο ανενεργό απόθεμα εγκαταστάσεων της αστικής περιοχής Λιβαδειάς - Ορχομενού. Διασυνδέεται επίσης με τους

πόλους της Μεταλλουργίας της ΛΑΡΚΟ και της Αλουμίνιο Α.Ε. αλλά και της Θήβας - Θίσβης λόγω γειτνίασης και απασχόλησης ανθρώπινου δυναμικού. Προτείνεται ως περιοχή επέκτασης του Ε.Χ.Π της Βιομηχανίας.

2. Ως προς τη βιοτεχνική παραγωγή προωθούνται:

- Η ανάπτυξη των ΒΙΟΠΑ Αμφισσας και Καρπενησίου
- Στους άξονες Λαμία - Μακρακώμη/Σπερχειάδα - Καρπενήσι και Μακρακώμη - Δομοκός προωθούνται βιοτεχνικές οργανωμένες συστάδες τύπου ΒΙΟΠΑ συνδεδεμένες με τα αγροτοδιατροφικά προϊόντα ιδίως τα ΠΟΠ των περιοχών και τις νέες δυνατότητες που δημιουργεί ο οδικός άξονας Λαμία - Ξυνιάδα/Δομοκός - Καρδίτσα (Ε65).

- Η δημιουργία μικρότερων υποδοχέων τύπου ΒΙΟΠΑ σε περιοχές οικιστικής επέκτασης (κανονιστική πολεοδόμηση) των οικισμών έως και βου επιπέδου για την περαιτέρω διάχυση και εκτόνωση των προαναφερθέντων βιομηχανικών ζωνών.

3. Ως μεμονωμένοι βιομηχανικοί πόλοι και βιομηχανικές περιοχές σε διασύνδεση με την εξόρυξη προωθούνται:

- Ο χώρος ανάπτυξης του Εργοστασίου της ΛΑΡΚΟ στη Λάρυμνα ως Μεμονωμένος Οργανωμένος Υποδοχέας.

- Η περιοχή του εργοστασίου παραγωγής αλουμινίου στα Άσπρα Σπίτια ως Μεμονωμένος Οργανωμένος Υποδοχέας Αλουμίνιο Α.Ε.

- Το συνδεδεμένο με την επαναδραστηριοποίηση της εξόρυξης και της επεξεργασίας in situ στο Μαντούδι του Λευκόλιθου/Μαγνησίτη Επιχειρηματικό Πάρκο. Το επιχειρηματικό Πάρκο Μαντουδίου προτείνεται να λειτουργήσει ως τύπου Α ή Β.

- Οι μεγάλες τσιμεντοβιομηχανίες στα Δερβενοχώρια (διασυννοριακή ορεινή περιοχή με Αθήνα-Αττική) και στη Χαλκίδα (στο βαθμό που επανενεργοποιείται) και το Αλιβέρι παραμένουν και αναπτύσσονται στις ίδιες θέσεις.

4. Οι ειδικότερες χωροταξικές κατευθύνσεις έχουν ως εξής:

- Αποφυγή της διάσπαρτης χωροθέτησης, προώθηση διαφόρων τύπων οργανωμένων υποδοχέων, άμεση κατάργηση των παρεκκλίσεων της εκτός σχεδίου δόμησης και σταδιακή κατάργηση της εκτός σχεδίου δόμησης και αναθεώρηση υπαρχόντων ή προώθηση νέων ΓΠΣ/ΤΧΣ στις περιοχές της παραγρ. 1.

- Απόλυτη απαγόρευση χωροθέτησης νέων βιομηχανικών εγκαταστάσεων ή οργανωμένων υποδοχέων στη Γή Υψηλής Παραγωγικότητας (αρδευόμενη, αρδευσιμη και γη σε αναδασμό) καθώς και σε περιοχές NATURA 2000 πλην αγροτοβιομηχανικών ή υφιστάμενων υποδοχέων ή εξυγίανσης υφιστάμενων υποδοχέων με περιβαλλοντικό έλεγχο ως προς την ρύπανση των γεωργικών εδαφών.

- Αναδιάταξη υπέρ της ισόρροπης ανάπτυξης και της άρσης φαινομένων διψισμού της Περιφέρειας με βάση τις χωρικές ενότητες του προτύπου χωρικής ανάπτυξης και τις νέες υποδομές των ΔΕΔ-Μ του οδικού και σιδηροδρομικού δικτύου ως εξής:

- Αναδεικνύεται ο άξονας «Οινόφυτα - Θήβα - Θίσβη», διασυνδέεται με τον βιομηχανικό πόλο της Χαλκίδας μέσω της Ριτσώνας και το Ρυθμιστικό Σχέδιο Αθήνας-Αττικής (διαπεριφερειακή συνεργασία), και οργανώνεται

η εξυγίανση και ποιοτική αναδιαμόρφωση του με οργανωμένους υποδοχείς διαφόρων τύπων, ήτοι Επιχειρηματικών Πάρκων Εξυγίανσης (ΕΠΕ), ΒΙΠΕ/ΒΙΠΑ/ΒΙΟΠΑ/ΕΠΕΒΟ, μετά την εκπόνηση ενιαίας ολοκληρωμένης στρατηγικής χωρικής ανάπτυξης μέσω του θεσμικού μηχανισμού ΠΕΧΠ του ν. 2742/1999 ή άλλου θεσμικού μηχανισμού ολοκληρωμένης χωρικής διαχείρισης.

- Ανακόπτεται η γραμμική επέκταση της βιομηχανικής δραστηριότητας κατά μήκος του ΠΑΘΕ και προωθούνται ως Περιοχές Στήριξης, με άξονα τον σιδηρόδρομο, νέο Επιχειρηματικό Πάρκο και δημοπρατήριο αγροτικών προϊόντων στην αστική περιοχή Λιβαδειάς - Ορχομενού και Επιχειρηματικό Πάρκο τύπου Γ στον Άνω Ρού Βοιωτικού Κηφισού.

- Ενισχύεται σε πολυλειτουργικότητα και επεκτείνεται ο βιομηχανικός πόλος της Λαμίας της ΒΙΠΕ Λαμίας, διασυνδέεται με την Άμφισσα μέσω του προαναφερθέντος Ε.Π. στον Άνω Ρού Βοιωτικού Κηφισού, ανασυγκροτείται, εξειδικεύεται, και επεκτείνεται.

- Μετατρέπονται σε Επιχειρηματικά Πάρκα Ειδικού Τύπου τα προτεινόμενα ως Τεχνολογικά Πάρκα στο προϊσχύον ΠΠΧΣΑΑ.

- Υποστήριξη της συγκρότησης της βιομηχανικής δομής με ηλεκτρο-παραγωγή, ιδίως «soft», στους οργανωμένους βιομηχανικούς πόλους.

- Διατηρούνται, επεκτείνονται και υποστηρίζονται ενεργειακά, ιδίως με ΑΠΕ/ΣΥΘΗΑ/Φυσικό Αέριο, και για λόγους περιβαλλοντικής αναβάθμισης οι μεγάλοι μεμονωμένοι βιομηχανικοί πόλοι της Περιφέρειας και αξιοποιούνται ενισχυόμενοι με υπηρεσίες «τεχνολογικής εξειδίκευσης και καινοτομικής περιβαλλοντικής διαχείρισης» και δυνατότητες εξέλιξης σε Clusters συστάδας επιχειρήσεων.

- Αναζωογονείται, εξυγιαίνεται, αναδιοργανώνεται ο βιομηχανικός αστικός και περιαστικός χώρος της Χαλκίδας, και ενισχύεται ο βιομηχανικός πόλος του Αλιβερίου.

- Ενισχύεται η βιοτεχνική δραστηριότητα στις περιοχές που παρουσιάζουν ενδιαφέρον στον πρωτογενή τομέα και, παράλληλα, πληθυσμιακή υστέρηση ή γεωγραφικές και φυσικές ιδιαιτερότητες (Καρπενήσι-Βοιωτικός Κηφισός στον Άνω και Μέσο Ρού).

Γ. Εξορυκτική βιομηχανική δραστηριότητα Ορυκτών Πρώτων Υλών (ΟΠΥ)

Οι στρατηγικές κατευθύνσεις για τη χωροθέτηση των παραγωγικών δραστηριοτήτων στον τομέα της εξόρυξης είναι:

- Διασφάλιση των εκάστοτε κατοχυρωμένων θεσμικά μεταλλευτικών χώρων για αποκλειστική εκμετάλλευση (μεταλλειοκτησία), σύμφωνα με το Άρθρο 67 του ισχύοντος Μεταλλευτικού Κώδικα και τον Κανονισμό Μεταλλευτικών και Λατομικών Εργασιών, μέσω του χαρακτηρισμού τους ως αποκλειστικής μεταλλευτικής χρήσης στον υποκείμενο χωρικό σχεδιασμό. Οι χώροι αυτοί αποτυπώνονται ενδεικτικά στους Χάρτες του παρόντος ως Περιοχές Αποκλειστικής Μεταλλευτικής Δραστηριότητας.

- Ένταξη της δραστηριότητας στο πρότυπο χωρικής ανάπτυξης και διατήρηση και επέκταση των εγκαταστάσεων που τις εξυπηρετούν. Εξαιρέση αποτελούν οι εγκα-

ταστάσεις μεταφοράς, αποθήκευσης και επεξεργασίας του βωξίτη στο θαλάσσιο και παράκτιο μέτωπο της Ιτέας άμεσα συνδεδεμένες με τον τουριστικό προορισμό της Ιτέας/Γαλαξειδίου και το Δελφικό Τοπίο. Για τις εγκαταστάσεις αυτές προτείνεται η διατήρησή τους in situ, και παράλληλα η αισθητική τους ένταξη στο τοπίο αλλά και η εκπόνηση επιχειρησιακού σχεδίου συνολικά του παράκτιου μετώπου της Ιτέας.

- Αποφυγή της προώθησης νέων χρήσεων ανταγωνιστικών της εξόρυξης στις περιοχές για μεταλλευτική έρευνα που χαρακτηρίζονται ως κύριας μεταλλευτικής δραστηριότητας, σύμφωνα με τον Μεταλλευτικό Κώδικα και τον Κανονισμό Μεταλλευτικών και Λατομικών Εργασιών

- Εξασφάλιση προσβασιμότητας και διασύνδεσης περιοχών εξόρυξης -βιομηχανίας, συνδεδεμένης μ' αυτή, και κινητικότητας εργασίας.

- Προώθηση κατά προτεραιότητα σχεδίων διαχείρισης και προγραμμάτων δράσης για τις προστατευόμενες περιοχές NATURA εντός των οποίων αναπτύσσονται δραστηριότητες εξόρυξης και ιδίως στις περιοχές εξόρυξης βωξίτη που καλύπτουν το σύμπλεγμα των ορεινών όγκων Οίτης - Γκιώνας - Βαρδουσιών και κεντρικής Εύβοιας.

- Δημιουργία σε περιφερειακό επίπεδο εκπαιδευτικών και ερευνητικών υποδομών που σε διασύνδεση με την επιχειρηματική δραστηριότητα θα αναπτύξει περαιτέρω τις ήδη εξελισσόμενες καινοτομικές παρεμβάσεις στους τομείς της επεξεργασίας αποβλήτων, ανακύκλωσης, επανάχρησης.

- Ένταξη στον σχεδιασμό του υποκείμενου επιπέδου (ΓΠΣ/ΣΧΟΟΑΠ/ΤΧΣ) των ζητημάτων της διαχείρισης των χρήσεων στις μεταλλευτικές ζώνες.

- Συνεργασία περιφερειακών φορέων επιχειρήσεων εξόρυξης, μέσω προγραμμάτων αποκατάστασης τοπίων, για τη δημιουργία εξειδικευμένων μηχανισμών και εξειδικευμένου προσωπικού στην αποκατάσταση «τοπίων» εξόρυξης.

- Προώθηση της μετατροπής των εγκαταλελειμμένων περιοχών εξόρυξης σε «περιοχές οργανωμένης υποδοχής τουριστικής και αθλητικής αναψυχής» ως και προτεραιότητας εγκατάστασης Φ/Β Πάρκων και βιομηχανικών χρήσεων, εφόσον δεν εντάσσονται σε προστατευόμενες περιοχές ή δεν γειτνιάζουν με τουριστικούς πόρους και εγκαταστάσεις.

- Σε περιοχές του δικτύου ΦΥΣΗ (NATURA) 2000, εκτός των οικοτόπων κοινοτικής προτεραιότητας και στις περιοχές προστασίας των αρχαιολογικών χώρων, είναι δυνατή η άσκηση εξόρυξης και η λειτουργία εγκαταστάσεων που τη συνοδεύουν σύμφωνα με τους όρους και τις προϋποθέσεις που τίθενται από τα νομικά καθεστώτα προστασίας τους. Η διακίνηση προϊόντων εξόρυξης στους ανωτέρω χώρους καθώς και σε ευρύτερες περιοχές αστικών κέντρων πρέπει να αντιμετωπίζονται από τις αντίστοιχες μελέτες περιβαλλοντικών επιπτώσεων με ειδικούς όρους προστασίας της ατμόσφαιρας και του τοπίου.

- Είναι κατ' αρχήν αποδεκτή η εγκατάσταση των βιομηχανικών μονάδων που συνδέονται με την εξόρυξη σε

δάση ή δασικές εκτάσεις, στο πλαίσιο των διατάξεων της δασικής νομοθεσίας, όταν δεν είναι τεχνικοοικονομικά πρόσφορη ή εφικτή η εγκατάσταση εκτός των περιοχών αυτών.

- Διατήρηση αποστάσεων ασφαλείας και αισθητικής ένταξης στον πολεοδομικό σχεδιασμό και στη δόμηση με βάση την Αρχή της Αμοιβαιότητας ως προς την όχληση και τη συνύπαρξη των χρήσεων με ιδιαίτερη έμφαση στους υπάρχοντες οικισμούς και τις πόλεις και τα ευρύτερα τοπία τους.

- Σε περιπτώσεις όπου προϋφίστανται χωροθετημένες εκτατικές μορφές χρήσης γης (π.χ. ελεύθερη βόσκηση) πρέπει να εξασφαλίζεται η συνύπαρξη παράλληλων δραστηριοτήτων, με συγκεκριμένους όρους.

Δ. Τριτογενής τομέας και Εκπαίδευση, Έρευνα και Τεχνολογία

Γενική στρατηγική κατεύθυνση του ΠΠΧΣΑΑ αποτελεί η ανάπτυξη και χωροθέτηση των δραστηριοτήτων του τριτογενή εντός των αστικών κέντρων στα πλαίσια του υποκείμενου σχεδιασμού ανάλογα με τον ρόλο που διαδραματίζουν στο χωρικό σύστημα της Περιφέρειας.

Ιδιαίτερες κατευθύνσεις για ειδικές χωροθετήσεις δίδονται ακολούθως ως προτάσεις προτεραιότητας περιφερειακής σημασίας:

1. Υποδομές τριτογενή τομέα/υπηρεσίες:

- χωροθέτηση στη Λαμία Εθνικού Πάρκου Εφοδιαστικής Διεθνούς Εμβέλειας και Εμπορευματικού Κέντρου, σε συνδυασμό με το νέο κόμβο συνδυασμένων μεταφορών «Σιδηροδρόμου - Οδικών Αξόνων Κορμού και Περιφερειακών ΔΕΔΜ» που θα λειτουργεί ταυτόχρονα και ως «πλατφόρμα προηγμένων τεχνολογιών και επικοινωνιών διαχείρισης της ασφάλειας στους πολλαπλούς μεγάλους άξονες των ΔΕΔΜ»

- ανασυγκρότηση και διασύνδεση των εγκαταστάσεων της Πανελληνίας Έκθεσης Λαμίας με τον «κόμβο» της προηγούμενης παραγράφου και εξειδίκευσή της σε έκθεση συνδεδεμένη με τη μεσογειακού χαρακτήρα πρωτογενή παραγωγή

- διερεύνηση χωροθέτησης ειδικού επιχειρηματικού πάρκου του ανώτερου τριτογενή σε μεγάλης έκτασης εγκαταλελειμμένες βιομηχανικές εγκαταστάσεις της περιφερειακής περιοχής της Χαλκίδας, που επίσης θα μπορεί να ενσωματώνει «πλατφόρμα προηγμένων τεχνολογιών και επικοινωνιών διαχείρισης της ασφάλειας θαλάσσιας επικοινωνίας στους διαδρόμους των ΔΕΔΜ»

- λειτουργία Σταθμού Εμπορευματικών Μεταφορών στην Οινόη/Οινόφυτα με προγραμματισμό που θα ενσωματώνει την πρόβλεψη για δημιουργία εμπορευματικού Σταθμού στη Σφίγγα Θηβών στο νέο προγραμματιζόμενο σταθμό του ΟΣΕ επί της νέας γραμμής υψηλών ταχυτήτων Θριάσιο-Θήβα και της διασύνδεσης του με την Οινόη και τη Θίσβη.

- ενσωμάτωση υπηρεσιών Εφοδιαστικής στους οργανωμένους υποδοχείς Β' γενούς τομέα των αστικών κέντρων της Περιφέρειας και κατ' εξοχήν αυτών επί του σιδηροδρομικού ΠΑΘΕ.

- ανάπτυξη περιφερειακής αγοράς Αγροτικών στον σταθμό του ΟΣΕ Λιβαδειάς - Ορχομενού με δυνατότητα ανάπτυξης δικτύου που θα ενσωματώνει άλλους λει-

τουργούντες (π.χ. Δημοπρατήριο Αλιάρτου) ή εν δυνάμει χώρους και πόλους υπηρεσιών περιφερειακής εμβέλειας και Κέντρου Διαχείρισης Τεχνολογίας και Καινοτομίας με αρμοδιότητες στους υδάτινους πόρους, τις ΑΠΕ και την περιβαλλοντική αποκατάσταση και ευαισθητοποίηση στη Λιβαδειά.

2. Υποδομές τριτογενή τομέα/τριτοβάθμια εκπαίδευση

Η ανάπτυξη εγκαταστάσεων εκπαίδευσης πανεπιστημιακού επιπέδου και εφαρμοσμένης έρευνας και τεχνολογίας πρέπει να ενσωματώνει υπάρχουσες εγκαταστάσεις, εξοικονομώντας πόρους, και να τις διασυνδέει με τις διοικητικές, παραγωγικές δομές και τις επιχειρήσεις με δυνατότητες/εφαρμογές σε καινοτομία, έρευνα και τεχνολογία. Τέτοια χαρακτηριστικά διαθέτουν τα αστικά κέντρα της Λαμίας, της Χαλκίδας, της Λιβαδειάς, της Θήβας, του Δικτύου Άμφισσα-Ιτέα-Δελφοί, και το Καρπενήσι.

Η πανεπιστημιακή/καινοτομική/τεχνολογική δομή πρέπει να επιδιώξει ρόλους και εξειδικεύσεις όπως:

- ο χώρος της Χαλκίδας/Θήβας να αποτελέσει το σημείο βιομηχανικής και τεχνολογικής εξειδικευμένης έρευνας και διασύνδεσης με την παραγωγή της περιοχής (Τεχνολογικά Πάρκα και ενισχυμένα ΤΕΙ)

- ο χώρος της Λιβαδειάς να αποτελέσει το Κέντρο Περιβαλλοντικών Εξειδικεύσεων γύρω από τους υδάτινους πόρους, την ανακύκλωση και επανάχρηση ή διαχείριση γύρω από τη μεταλλουργία και την ενέργεια με επίκεντρο τις ΑΠΕ

- ο χώρος της Λαμίας και της Άμφισσας να αποτελέσουν χώρους εξειδικευμένων πανεπιστημιακών σπουδών, τροφοδοτώντας με ειδικά Ινστιτούτα για την διαχείριση φυσικού ορεινού περιβάλλοντος, το Καρπενήσι.

Πρωθούνται παράλληλα δικτύωσεις και συνεργασίες δημοσίου και ιδιωτικού τομέα και τοπικών δομών και ειδικών πανεπιστημιακών ιδρυμάτων για την ανάπτυξη Ινστιτούτων Καινοτομίας στα αστικά κέντρα της Περιφέρειας και μακροπρόθεσμα πανεπιστημιακών δομών.

Ε. Χωρική οργάνωση και κατευθύνσεις σχεδιασμού της τουριστικής δραστηριότητας

Η οργάνωση της τουριστικής δραστηριότητας γίνεται με βάση τους πολιτιστικούς και φυσικούς τουριστικούς πόρους της περιφέρειας ως πόροι έλξης για διαφόρων τύπων τουρισμού ανά Χωρική και Δημοτική Ενότητα, και παράλληλα καθορίζονται ευρείες ζώνες προτεραιότητας για την ανάδειξη των διεθνούς, εθνικής και περιφερειακής εμβέλειας πόλων έλξης. Γίνεται επίσης κατηγοριοποίηση των τουριστικών περιοχών ανάλογα με την τουριστική ένταση για συγκεκριμένες ενότητες (Πίνακας 1, Παράρτημα).

1. Γενικές Κατευθύνσεις

- Ιδιαίτερη διασύνδεση του σχεδιασμού με την ποιότητα ζωής και την πολιτιστική αναψυχή των επισκεπτών και των κατοίκων μέσω διασύνδεσης τουριστικών υπηρεσιών και αναβάθμισης του οικιστικού δικτύου.

- Ο σχεδιασμός πρέπει να ενσωματώνει την αντιμετώπιση της κλιματικής αλλαγής και των φυσικών κινδύνων.

- Διαφοροποίηση του τουριστικού προϊόντος με κατεύθυνση προς τον εισερχόμενο τουρισμό, μέσω επι-

λεγμένων πόρων-προορισμών διεθνούς ελκτικότητας και τον τουρισμό προς ειδικές κατηγορίες πόρων.

- Διαφοροποίηση του συστήματος μεταφορών υπέρ των θαλάσσιων διασυνδέσεων και του σιδηροδρόμου για μείωση της πίεσης των τουριστικών οδικών μεταφορών στο ενεργειακό αποτύπωμα.

- Στις εκτός ευρείας τουριστικής ζώνης παράκτιες περιοχές (Χάρτης Π2α) αναπτύσσονται κατά προτεραιότητα οι χρήσεις σύμφωνα με τον αναπτυξιακό χαρακτήρα της Χωρικής Ενότητας στην οποία ανήκουν. Οι τουριστικές χρήσεις αναπτύσσονται κατά προτεραιότητα με πυρήνες τους αξιόλογους πολυπληθείς οικισμούς της Περιφέρειας ή οργανωμένους υποδοχείς, λαμβανομένης όψιν απαραίτητως της φέρουσας ικανότητας ανά περίπτωση και σε συμβατότητα με άλλες χρήσεις.

- Διαχείριση κατ' οικονομία των νέων τουριστικών αναπτύξεων, στις ανεπτυγμένες και αναπτυσσόμενες τουριστικές περιοχές (Πίνακας 1, Παράρτημα) με προτεραιότητα στην προώθηση της ανακύκλωσης/εκουγχρονισμού/απόσυρσης εγκαταστάσεων και επανάχρησης της γης με νέα χρήση την τουριστική ή της αξιοποίησης σχολάζοντος οικιστικού αποθέματος ιδίως σε αξιόλογους, από άποψη αρχιτεκτονικής κληρονομιάς ή θέσης, οικισμούς.

- Η προώθηση των Οργανωμένων Υποδοχέων Τουριστικών Δραστηριοτήτων (ΟΥΤΔ) σύμφωνα με την τουριστική νομοθεσία προτείνεται για: α) τις ανεπτυγμένες και αναπτυσσόμενες περιοχές για αναβάθμιση συγκεκριμένων τουριστικών χρήσεων, τουριστικών καταλυμάτων και ενοικιαζόμενων δωματίων σε περιοχές που οριστικοποιούνται από τα ΓΠΣ/ΣΧΟΟΑΠ/ΤΧΣ, και β) τις περιμέτρους των οικισμών έως απόσταση που δεν τα αποκόπτει από τη λειτουργική διασύνδεση με τους οικισμούς.

- Οι οικισμοί που περιβάλλουν τα χιονοδρομικά κέντρα κατηγοριοποιούνται ως προστατευόμενοι ή ως εγκαταλελειμμένοι οικισμοί πλην των αστικών κέντρων πόλων ανάπτυξης έως και 5ου επιπέδου.

- Στον ορεινό χώρο, τα Σύνθετα Τουριστικά Καταλύματα της τουριστικής νομοθεσίας επιτρέπονται έως 1 χλμ., σύμφωνα με το ν. 4280/2014, εντός των εγκαταλελειμμένων οικισμών και στην περίμετρό τους έως απόσταση που δεν τα αποκόπτει από τη λειτουργική διασύνδεση με τους οικισμούς.

- Αποτρέπεται η ανάπτυξη τουριστικών καταλυμάτων στις απειλούμενες από διάβρωση παράκτιες δυναμικές ζώνες και στις απειλούμενες από φυσικές καταστροφές.

- Απαγορεύεται η ανάπτυξη τουριστικών δραστηριοτήτων εντός της γεωργικής γης υψηλής παραγωγικότητας πλην τουρισμού υπαίθρου συνδεδεμένου με την αγροτική δραστηριότητα του συγκεκριμένου χώρου.

- Απαγορεύονται οι αναπτύξεις σύνθετων τουριστικών καταλυμάτων εντός των δασών.

- Ανάδειξη και προστασία κυρίαρχων τουριστικών πόρων της Περιφέρειας που αφορούν τη φυσική και πολιτιστική κληρονομιά και τα τοπία με ιεράρχηση ως προς τη διεθνή τους εμβέλεια ως κόμβων αγκύρωσης της τουριστικής δραστηριότητας και δημιουργία ταυτότητας.

- Βελτίωση προσβασιμότητας τουριστικών πόλων έλξης με το βασικό μεταφορικό δίκτυο ή/και τους μεταφορικούς κόμβους επεκτεινόμενο στο θαλάσσιο δίκτυο και το σιδηροδρομικό.

- Δικτύωση των τουριστικών πόρων (φυσικών και πολιτιστικών) τόσο ενδο-περιφερειακά όσο και διαπεριφερειακά και ιδίως των πόρων διεθνούς εμβέλειας με τους λοιπούς αντίστοιχου επιπέδου στη χώρα.

- Αναβάθμιση των τουριστικών υποδομών και αύξηση προσφοράς υποδομών πολυτελείας.

- Προωθούνται κυρίως μικρομεσαία μεγέθη καταλυμάτων υψηλής βαθμίδας για μεγαλύτερη διάχυση και προστασία του περιβάλλοντος. Εξαιρούνται ειδικές επενδύσεις συνδεδεμένες με ειδικές μορφές και πόρους (ιαματικά, χιονοδρομικά κ.λπ.) και με την αξιοποίηση της δημόσιας τουριστικής περιουσίας.

- Σε ό,τι αφορά στους όρους της σημειακής χωροθέτησης τουριστικών καταλυμάτων σε εκτός σχεδίου και εκτός ορίων οικισμών περιοχές, δίδονται οι εξής κατευθύνσεις:

α) Αναπτυγμένες τουριστικά περιοχές: αύξηση της ελάχιστης απαιτούμενης επιφάνειας γηπέδου σε είκοσι (20) στρέμματα και θέσπιση μέγιστης πυκνότητας 8 και 9 κλινών/στρέμμα για ξενοδοχεία 5 και 4 αστέρων, αντιστοίχως. Υιοθέτηση της κατεύθυνσης αυτής και στην περίπτωση επέκτασης υφιστάμενου καταλύματος, πλην της περίπτωσης τυχόν συμπλήρωσης αυτού με ειδικές τουριστικές υποδομές εκτός αν αυτό αποκλείεται από ειδικές διατάξεις.

β) Αναπτυσσόμενες (μαζικός τουρισμός): αύξηση της ελάχιστης απαιτούμενης επιφάνειας γηπέδου σε δέκα (10) στρέμματα και θέσπιση μέγιστης πυκνότητας 8, 9 και 10 κλινών/στρέμμα για ξενοδοχεία 5, 4 και 3 αστέρων, αντιστοίχως. Υιοθέτηση της κατεύθυνσης αυτής και στην περίπτωση επέκτασης υφιστάμενου καταλύματος, πλην της περίπτωσης τυχόν συμπλήρωσης αυτού με ειδικές τουριστικές υποδομές εκτός αν αυτό αποκλείεται από ειδικές διατάξεις.

γ) Αναπτυσσόμενες (εναλλακτικός τουρισμός): αύξηση της ελάχιστης απαιτούμενης επιφάνειας γηπέδου σε δεκαπέντε (15) στρέμματα και θέσπιση μέγιστης πυκνότητας 8, 9 και 10 κλινών/στρέμμα για ξενοδοχεία 5, 4 και 3 αστέρων, αντιστοίχως. Υιοθέτηση της κατεύθυνσης αυτής και στην περίπτωση επέκτασης υφιστάμενου καταλύματος, πλην της περίπτωσης τυχόν συμπλήρωσης αυτού με ειδικές τουριστικές υποδομές εκτός αν αυτό αποκλείεται από ειδικές διατάξεις.

2. Κατευθύνσεις κατά μορφή τουρισμού

Πολιτιστικός τουρισμός

Ανάπτυξη κατά προτεραιότητα με επίκεντρο τα πολιτιστικά δίκτυα/μνημεία-χώροι διεθνούς εμβέλειας (Δελφοί, Θερμοπύλες, Όσιος Λουκάς, Θήβα καθώς και Πλαταιές - Αυλίδα - Ερέτρια) και ιεραρχημένη επέκτασή τους. Να ολοκληρωθεί η χάραξη Ζωνών Α' και Β' Προστασίας στα μνημεία και αρχαιολογικούς χώρους της Περιφέρειας, με προτεραιότητα σε όσα είναι επισκέψιμα και αξιοποιούνται τουριστικά.

Θερμαλιστικός Τουρισμός

- Άμεση αξιοποίηση της δημόσιας περιουσίας στην περίμετρο των ιαματικών πηγών με διατήρηση της ιδι-

αίτερης κτηριακής και πολεοδομικής κληρονομιάς ως Περιοχές Ιδιαίτερου Χαρακτήρα, ιδίως στην περίπτωση των Καμένων Βούρλων και Θερμοπυλών (Σύμπλεγμα Αρχαιολογικού Πάρκου-Ιαματικών).

- Διασύνδεση με τους χιονοδρομικούς προορισμούς που αναπτύσσονται στις γειτονικές των ιαματικών πηγών περιοχές.

- Διασύνδεση του θερμαλιστικού τουρισμού με τον ιατρικό τουρισμό, κυρίως μέσω της αξιοποίησης του Περιφερειακού Νοσοκομείου Λαμίας (στην ευρύτερη περιοχή των Λουτρών Υπάτης, Θερμοπυλών, Καμ. Βούρλων και Αιδηψού).

Θρησκευτικός/προσκυνηματικός τουρισμός

Οι θρησκευτικοί πόροι υποστηρίζονται λειτουργικά από τα πλησιέστερα ανεπτυγμένα οικιστικά και αστικά κέντρα.

Χιονοδρομικός - Χειμερινός Τουρισμός

Διεύρυνση των προσφερόμενων υπηρεσιών στα χιονοδρομικά κέντρα (προς δραστηριότητες τουρισμού ορεινής υπαίθρου) και διασύνδεση με τους θερμαλιστικούς πόρους.

Αστικός Τουρισμός

Ο αστικός τουρισμός αναπτύσσεται στις πόλεις Λαμία, Χαλκίδα, Λιβαδειά, Θήβα, Καρπενήσι, και στο δίκτυο Δελφοί - Ιτέα - Γαλαξίδι σε συνδυασμό με την διαθεσιμότητα ή την ανάπτυξη ειδικών υποδομών και εξυπηρετήσεων.

Γαστρονομικός Τουρισμός

Προώθηση της προστασίας των παραδοσιακών αγροτικών δραστηριοτήτων και της παραγωγής βιολογικών και παραδοσιακών αγροτικών προϊόντων (ΠΟΠ κ.λπ.)

Παραθαλάσσιος Τουρισμός (Ήλιος - Θάλασσα)

Προβλέπεται:

- η αναβάθμιση του θαλάσσιου μετώπου των οικισμών, με ταυτόχρονη εξασφάλιση της απρόσκοπτης επαφής τους ανθρώπου με το υδάτινο στοιχείο

- ο αναλυτικός υποκείμενος σχεδιασμός με βάση τις κατευθύνσεις για τον παράκτιο χώρο.

Οικο-τουρισμός -Τουρισμός υπαίθρου

Ο οικοτουρισμός, ως εναλλακτική μορφή τουρισμού, επιλέγεται να αναπτυχθεί στις προστατευόμενες περιοχές της Περιφέρειας καθώς και στον ορεινό χώρο συμπληρωματικά με δραστηριότητες ορεινού και αθλητικού τουρισμού και υποστηριζόμενος από τα γειτνιάζοντα οικιστικά κέντρα.

Θαλάσσιος Τουρισμός

Ο θαλάσσιος τουρισμός (κρουαζιέρες και σκάφη αναψυχής) αναπτύσσεται, συνδυαστικά και με τις κατευθύνσεις του αρμόδιου φορέα τουριστικών λιμένων, μέσω της ανάπτυξης των κάτωθι τουριστικών λιμένων:

- Μαρίνες: Καμένα Βούρλα, Ιτέα (μαρίνα και λιμάνι κρουαζιέρας), Σκύρο και Γρεγολίμανο Αγ. Γεωργίου Λιχάδων Εύβοιας (Ξενοδοχειακός Λιμένας)

- Τουριστικά αγκυροβόλια : Κύμη, Λουτρά Αιδηψού, Λινάρια Σκύρου, Βουρκάρι Χαλκίδας, Ωρεοί, Ροβιές, Ερέτρια.

Γεωλογικός Τουρισμός

Οι πόροι της Περιφέρειας που δύνανται να αξιοποιηθούν για την ανάπτυξη του γεωλογικού τουρισμού είναι:

παλιρροϊκό φαινόμενο Ευρίπου, ιαματικές πηγές Θερμοπυλών και Ψωρονέρια και βόρειο μέτωπο Καλλιδρόμου, ηφαιστειακά πετρώματα Λιχαδονήσων και καθρέπτης Αρκίτσας κ.λπ., ενώ οι ειδικότερες κατευθύνσεις είναι:

- μέριμνα για την προστασία των φυσικών και γεωλογικών σχηματισμών. Χάραξη ζωνών προστασίας όπου κρίνεται απαραίτητο

- προστασία του τοπίου της ευρύτερης περιοχής.

Αθλητικός Τουρισμός

Επισημαίνεται ότι οι πόλεις Χαλκίδας και Λαμίας ανταποκρίνονται στα κριτήρια και προτείνεται να αποτελούν κέντρα διεθνών αθλητικών εκδηλώσεων με αναβάθμιση και αξιοποίηση των αθλητικών τους εγκαταστάσεων. Το Καρπενήσι έχει ήδη αναπτύξει προπονητικό κέντρο εθνικής εμβέλειας που προτείνεται να εξελιχθεί σε διεθνούς εμβέλειας.

Άρθρο 12

Φυσική και πολιτιστική κληρονομιά και πόροι και κλιματική αλλαγή

A. Φυσικά Υδατικά Αποθέματα

1. Υδατικά Αποθέματα

Επιβάλλεται η διαχείριση των υδάτινων πόρων της Περιφέρειας βασισμένη στην εθνική και ενωσιακή νομοθεσία όπως εκάστοτε ισχύει, όπως επίσης και στα Σχεδία Διαχείρισης των Λεκανών Απορροής των Υδατικών διαμερισμάτων που αφορούν την Περιφέρεια.

Στα πλαίσια των ανωτέρω καθορίζονται: Μητρώο προστατευόμενων περιοχών, Ευαίσθητες περιοχές με προβλήματα, Υγράτοποι.

Σύμφωνα με τα ανωτέρω η πολιτική διαχείρισης υδατικών πόρων έχει τις παρακάτω αρχές -κατευθύνσεις:

- Ορθολογική και ελεγχόμενη χρήση του νερού, που θα εκφράζεται με συγκεκριμένα μέτρα, όπως άδειες εκτέλεσης έργων υδατικών πόρων και άδειες χρήσης νερού, τόσο για νέες όσο και για υφιστάμενες χρήσεις.

- Κοστολόγηση του νερού και τιμολόγηση του που να στηρίζεται αφενός στα κόστη διαχείρισης του νερού, και αφετέρου στην προσπάθεια να καλυφθούν και άλλοι στόχοι, κοινωνικοί, εξοικονόμησης πόρων, αναπτυξιακά κίνητρα, διατήρηση επιθυμητών ποιοτικών χαρακτηριστικών στους υδατικούς πόρους.

- Λήψη πρόνοιας και κινήτρων για την εξοικονόμηση νερού σε όλες τις χρήσεις, καθώς και συντονισμού μεταξύ των χρήσεων για λόγους οικονομίας πόρων και μέσων.

- Έλεγχος στη χρήση του νερού για τις πτηνοτροφικές και χοιροτροφικές μονάδες της Δ.Ε. Διρφύων Ευβοίας, Θηβαίων και Οινόφυτων Βοιωτίας, όπου σημειώνονται και οι μεγαλύτερες καταναλώσεις στον κλάδο με την εγκατάσταση υδρομετρητών σε γεωτρήσεις και άλλα μέτρα ελέγχου.

- Προτεραιότητα για την κάλυψη αναγκών σε ελλειμματικές περιοχές και σε πρωτεύουσες χρήσεις. Η διαβάθμιση για τις χρήσεις προτείνεται κατά σειρά προτεραιότητας: χρήσεις Α' κατοικίας, παραγωγικές χρήσεις, παραθεριστική κατοικία.

- Πλήρης επεξεργασία αποβλήτων και λυμάτων. Παρεμβάσεις για την προστασία από τη μόλυνση και ρύπανση των ποταμών και λιμνών της περιοχής και απο-

δεκτών και προστασία των υπόγειων υδροφόρων που συμβάλλουν στην ύδρευση οικισμών και στην ανάπτυξη της καλλιέργειας

- Οργάνωση σχεδίου ισόρροπης κατανομής των υδάτινων αποθεμάτων εντός της Περιφέρειας και διαπεριφερειακά (τροφοδότηση Αθήνας-Αττικής)

2. Θαλάσσιο Περιβάλλον

2.1. Ολοκληρωμένη θεώρηση της διαχείρισης του θαλάσσιου χώρου

Εξασφάλιση της προστασίας και διατήρησης του θαλάσσιου περιβάλλοντος, πρόληψη της επιδείνωσης του ή, όταν αυτό είναι δυνατόν, αποκατάσταση των θαλάσσιων οικοσυστημάτων, σε περιοχές όπου αυτά έχουν υποστεί αρνητικές επιδράσεις.

- Υιοθέτηση της Θαλάσσιας Στρατηγικής σύμφωνα με την Οδηγία Πλαίσιο 2008/56/ΕΚ.

Προτείνεται η κατά προτεραιότητα προστασία των «κλειστών» θαλάσσιων διαμερισμάτων του Κορινθιακού κόλπου, του Βόρειου και Νότιου Ευβοϊκού κόλπου, του Μαλιακού κόλπου και Διαύλου Ωρεών

2.2. Πρόληψη ρύπανσης διερχόμενων πλοίων

Επιβάλλεται η οργάνωση της Περιφέρειας με ειδικό σχέδιο παρακολούθησης εφαρμογής των διεθνών συμβάσεων μεταφοράς επικίνδυνων ουσιών με πλοία, στον Ευβοϊκό και τον Κορινθιακό Κόλπο, όσο και με σχέδιο δράσης αντιμετώπισης έκτακτων περιστατικών ρύπανσης (action plan), δεδομένου ότι τα παράκτια οικοσυστήματα, αλλά και οι παράκτιες χρήσεις (ιχθυοκαλλιέργεια, κολύμβηση) είναι ιδιαίτερα ευαίσθητες σε περίπτωση επεισοδίων μεγάλης ρύπανσης.

2.3. Ακτές κολύμβησης

Να τηρείται ελάχιστη απόσταση 500 μ. από όλες τις θεσμοθετημένες ακτές κολύμβησης, για τις μελλοντικές δραστηριότητες και για τις πιθανές επεκτάσεις μονάδων ιχθυοκαλλιέργειας.

2.4. Υδατοκαλλιέργειες

Επιβάλλεται η θέσπιση αυστηρών κανονισμών και ελέγχων οργανικού φορτίου και λοιπών ρύπων στην περιοχή οργανωμένης ανάπτυξης υδατοκαλλιέργειών στο Μαλιακό Κόλπο και την παραλία Φωκίδας, καθώς πρόκειται για Ειδικές Ζώνες Διατήρησης (ν. 1650/1986, ν. 3937/2011, Οδ. 92/43/ΕΚ).

B. Διαχείριση φυσικών κινδύνων

1. Περιοχές Γεωτεχνικής Καταλληλότητας

Με σκοπό την οικιστική, οικολογική και αισθητική προστασία των περιοχών που εμφανίζουν κατολισθητικά φαινόμενα, καθίζηση του εδάφους και έντονη διάβρωση, δίδονται οι παρακάτω στρατηγικές κατευθύνσεις, με την επισήμανση ότι η κάθε περίπτωση θα πρέπει να εξετάζεται ξεχωριστά:

- η οικιστική ανάπτυξη να περιοριστεί σε περιοχές με κλίσεις μικρότερες των 20%, σε περιοχές με κλίσεις σχηματισμών αντίρροπες του πρανούς, και γενικά αποφυγή των μεγάλων υψομέτρων και των ζωνών έντονης διάβρωσης από υδατορεύματα,

- να εφαρμόζονται μέτρα πρόληψης και ανασχεσης του φαινομένου που να βασίζονται στην επαρκή γνώση της γεωλογικής δομής, των υδρογεωλογικών συνθηκών, των γεωτεχνικών παραμέτρων, των γεωλογικών σχη-

ματισμών και των εδαφοτεχνικών και βραχομηχανικών μεγεθών των σχηματισμών που κατολισθαίνουν είτε καθιζάνουν ανά περιοχή,

- να αποφεύγονται μεγάλα τεχνικά έργα στις κατολισθαίνουσες περιοχές και η εγκατάσταση Αιολικών Πάρκων σε περιοχές κατολισθαίνουσες και ιδίως της Ευρυτανίας λόγω των σημαντικών αρνητικών επιπτώσεων των συνόδων οδικών έργων. Ωστόσο η κάθε περίπτωση θα πρέπει να εξετάζεται ιδιαίτερα.

2. Περιοχές Σεισμικής Επικινδυνότητας

Είναι αναγκαία η εκπόνηση προγράμματος μικροζωνικών μελετών για όλα τα μεγάλα αστικά κέντρα της Περιφέρειας και στη συνέχεια για τις περιοχές εκείνες που παρουσιάζουν ιδιαίτερη εποχιακή αύξηση του πληθυσμού (τουριστικές περιοχές) ή υπάρχει πρόβλεψη μελλοντικής οικιστικής ανάπτυξης.

Η ανοικοδόμηση σε περιοχές κοντινές των ρηγμάτων θα πρέπει να αποφεύγεται, ενώ η εκπόνηση ειδικής εδαφοτεχνικής μελέτης πριν την ανέγερση των οικοδομών ή την κατασκευή τεχνικών έργων θεωρείται επιβεβλημένη.

Ιδιαίτερη προσοχή απαιτείται στην οικιστική ανάπτυξη των παράκτιων περιοχών του Βόρειου Ευβοϊκού, του Μαλιακού και του Κορινθιακού Κόλπου.

3. Αντιμετώπιση Πλημμύρων

Για την Περιφέρεια Στερεάς Ελλάδας έχουν καθοριστεί Ζώνες Δυνητικά Υψηλού Κινδύνου Πλημμύρας. Ιδιαίτερη προσοχή απαιτείται στην αποτροπή οικιστικής ανάπτυξης και τη θεσμοθέτηση χρήσεων γης μέσω των ΤΧΣ/ΓΠΣ/ΣΧΟΟΑΠ που πρέπει να προωθηθούν κατά προτεραιότητα στις παραπάνω περιοχές.

Γ. Διαχείριση φυσικών πόρων

1. Έδαφος και Φυσικοί Πόροι

Η προώθηση της αποδοτικής και ολοκληρωμένης χωρικά χρήσης των πόρων και η αυστηρή διατήρηση της γεωργικής γης είναι βασικές στρατηγικές κατευθύνσεις δεδομένου του ειδικού βάρους της γεωργίας και της χρήσης των ορυκτών, ενεργειακών/υδάτινων/φυσικών και πολιτιστικών πόρων στην εξωγενή και ενδογενή ανάπτυξη της Περιφέρειας.

2. Ορυκτοί πόροι

Για την πρόληψη και αντιμετώπιση αρνητικών επιπτώσεων, προτείνεται η αυστηρή τήρηση των Α.Ε.Π.Ο. και η συγκρότηση - σε επίπεδο περιφέρειας - εξειδικευμένης μονάδας επιστημόνων για τον έλεγχο και την αποκατάσταση περιοχών εξόρυξης με την ίδρυση ειδικού ταμείου αποκατάστασης περιοχών εξόρυξης και την κατάθεση εγγυήσεων για την αποκατάσταση του χώρου και του τοπίου σε περιπτώσεις παύσης της δραστηριότητας.

Δ. Βιοποικιλότητα

Κύριο στόχο αποτελεί η διατήρηση της βιοποικιλότητας μέσα από την προστασία των οικοτόπων καθώς και των ειδών χλωρίδας και πανίδας των προστατευόμενων περιοχών.

1. Γενικές Αρχές Διαχείρισης Προστατευόμενων Περιοχών

Είναι προτιμητέα η εφαρμογή της αρχής της προληπτικής προστασίας περιοχών προστασίας της φύσης με αποκλεισμό χρήσεων γης που είναι πιθανόν να δημιουργήσουν σημαντικές αρνητικές επιπτώσεις. Περιπτώσεις

όπου η ανάπτυξη διαφόρων χρήσεων γης είναι αναγκαστική, αφορούν αυτές που:

- η συγκεκριμένη χρήση προϋπάρχει του ορισμού της περιοχής ως προστατευόμενης (π.χ. οικιστικές περιοχές, εθνικά δίκτυα οδοποιίας, ηλεκτρικής ενέργειας κ.λπ.),
- υπάρχουν φυσικοί πόροι στο υπέδαφος της προστατευόμενης περιοχής οι οποίοι είναι πολύτιμοι και αξιοποιήσιμοι (π.χ. νερό, διάφορα ορυκτά κ.λπ.).

2. Στρατηγικές κατευθύνσεις:

Στις περιπτώσεις που κρίνεται αναγκαία η συνύπαρξη της προστασίας μιας φυσικής περιοχής και η ανάπτυξη μιας συγκεκριμένης χρήσης γης, πρέπει να εφαρμόζονται οι εξής αρχές:

- Εξέταση της δυνατότητας περιορισμού της χρήσης σε σχέση με το σύνολο των κοινωνικοοικονομικών και περιβαλλοντικών επιπτώσεων.

- Καθορισμός ζωνών προστασίας.

- Υιοθέτηση συγκεκριμένης παραγωγικής διαδικασίας στο πλαίσιο των αναγκών χρήσεων γης (όπως εξόρυξη, βιομηχανία), ώστε να δημιουργούνται ελάχιστες έως καθόλου αρνητικές επιπτώσεις.

- Μείωση της ρύπανσης που προέρχεται από γεωργική δραστηριότητα, με ενίσχυση της βιολογικής καλλιέργειας, ιδιαίτερα σε:

- περιοχές απομακρυσμένες από τα αστικά κέντρα (ορεινός χώρος, βόρεια και νοτιοανατολική Εύβοια)

- περιοχές εναλλακτικού τουρισμού,

- ευαίσθητες ζώνες (Οδηγία 91/676/ΕΟΚ) όπως οι περιοχές προστασίας του πόσιμου νερού (Λίμνη Υλίκη) και το Κωπαιδικό Πεδίο (ευπρόσβλητη ζώνη).

- Σε περίπτωση γραμμικών έργων υποδομής (οδοί, γραμμές ηλεκτρικής ενέργειας, αγωγοί, κ.λπ.), ιδιαίτερη έμφαση δίδεται σε ειδικά μέτρα προστασίας οικοτόπων και ειδών κατά την κατασκευή και λειτουργία μέσα από τον θεσμό της έγκρισης περιβαλλοντικών όρων.

- Εφαρμογή προγραμμάτων παρακολούθησης των πραγματικών επιπτώσεων, ώστε να είναι εφικτή κάθε συμπληρωματική ή τροποποιητική ενέργεια προστασίας.

- Σε περιπτώσεις χρήσεων γης που, αναγνωρίζονται αρνητικές συνέπειες στο φυσικό περιβάλλον (σε οικοτόπους, φυτικά και ζωικά είδη) επιβάλλεται η εφαρμογή μεθόδων αποκατάστασης του τοπίου.

3. Ειδικές Αρχές Διαχείρισης Προστατευόμενων Περιοχών

3.1. Οικιστικές αναπτύξεις εντός προστατευόμενων περιοχών

Πρόκειται ιδίως για τις εξής περιοχές:

- Π.Ε. Φθιώτιδας: η περιοχή εκβολών του Σπερχειού και ο υγρότοπος - νησιά του Κόλπου Αταλάντης που εντάσσονται στο δίκτυο NATURA 2000. Στις περιοχές αυτές χαρακτηριστική περίπτωση αστικής ανάπτυξης αποτελούν οι οικισμοί: Στυλίδα, Καραβόμυλος, Ράχες, Αχινός, Μώλος, Αχλάδι, Λιβανάτες, Τραγάνα, Θεολόγος.

- Π.Ε. Εύβοιας: η περιοχή της Λιχάδας, η περιοχή βόρεια της Ιστιαίας (υδροχαρές δάσος και υγροβιότοπος Αγ. Νικολάου), το όρος Καντήλι - Δέλτα Κηρέα, το Δάσος Στενής, το όρος Όχη - κάμπος Καρύστου - Ακρωτήρι Καφηρέας, το όρος Κόχυλας - Σκύρος. Χαραριστική περίπτωση αστικής ανάπτυξης σ' αυτές τις περιοχές

αποτελούν οι περιοχές Λιγάδας - Αιδηψού, Ιστιαίας, Λίμνη - Μαντουδι, ευρύτερη περιοχή Καρύστου, Λινάρια - Σκύρος.

Στις περιοχές αυτές, και κυρίως στις παράκτιες ή ορεινές ζώνες τους, πρέπει να τηρούνται αυστηροί έλεγχοι για την αυθαίρετη δόμηση και την αστική διάχυση. Σε περίπτωση ήδη υφιστάμενων εντός αυτών οικισμών ή συγκεκριμένων περιοχών συνεταιρισμών ή παραθεριστικής κατοικίας, η δημιουργία ή επέκτασή τους πρέπει να γίνεται με όρους φιλικούς προς το περιβάλλον (περιορισμός επεκτάσεων, οικολογικά υλικά, εξοικονόμηση νερού, ΑΠΕ, αποκατάσταση του φυσικού τοπίου που υποβαθμίζεται από τα έργα πρόσβασης, υποδομής, κατοικιών κ.λπ.).

3.2 Προστασία Ενοτήτων Ορεινού χώρου

Προτείνεται η θεσμοθέτηση ενιαίας και ολοκληρωμένης διαχείρισης των «Ενοτήτων του Ορεινού Χώρου της Περιφέρειας», χρησιμοποιώντας εργαλεία των ν. 3937/2011 και 1650/1986, και ολοκληρωμένο χωρικό σχεδιασμό ως εξειδίκευση του ΠΧΠ.

3.3 Εκπόνηση και ολοκλήρωση Σχεδίων διαχείρισης των Εθνικών Δρυμών και των προστατευόμενων περιοχών του Δικτύου NATURA 2000.

Στο πλαίσιο του έργου εκπόνησης Ειδικών Περιβαλλοντικών Μελετών, σχεδίων Προεδρικών Διαταγμάτων και Σχεδίων Διαχείρισης για όλες τις περιοχές του δικτύου Natura 2000 προτείνεται η άμεση προώθηση του προγράμματος για την περίπτωση των προστατευόμενων περιοχών της περιοχής, όπου αναπτύσσεται έντονη εξορμητική δραστηριότητα και απαιτούνται συνολικές ρυθμίσεις χρήσεων που δεν μπορούν να διευθετηθούν τα μεμονωμένα ΓΠΣ, ΣΧΟΟΑΠ και ΤΧΣ.

3.4 Περιφερειακό Πάρκο Ευρυτανίας

Οι περιοχές της Χωρικής Ενότητας της Ευρυτανίας συνθέτουν ένα υψηλής βιοποικιλότητας και σε πολύ καλή κατάσταση διατήρησης σύνολο οικοσυστημάτων μερικά ενταγμένα στο Δίκτυο NATURA 2000 και παρυσιάζον εξαιρετικά αραιοκατοίκηση. Λόγω αυτών των χαρακτηριστικών τους, προσφέρονται κατ' εξοχήν σαν περιοχές οικοανάπτυξης και πρότυπης διαχείρισης με όρους προστασίας της φύσης και των τοπίων και παράλληλα ανάδειξης του περιβάλλοντος σε παράγοντα ολοκληρωμένης ήπιας ανάπτυξης και διατήρησης της πολιτισμικής κληρονομιάς των ορεινών χώρων της Ελλάδας. Στο πλαίσιο αυτό προτείνεται η υπαγωγή μετά από τη σχετική ειδική μελέτη, της Χωρικής Ενότητας της Ευρυτανίας στις διατάξεις του άρθρ. 19 παρ. 3.2 του ν. 1650/1986 και ο χαρακτηρισμός της ως «Περιφερειακό Πάρκο». Στις προβλεπόμενες σε αυτό περιφερειακές ζώνες, που ορίζονται ως περιοχές οικοανάπτυξης, ενισχύεται με κίνητρα η άσκηση ήπιων και περιβαλλοντικά φιλικών ασχολιών και παραγωγικών δραστηριοτήτων, όπως η αναψυχή, ο τουρισμός φύσης, η ολοκληρωμένη ή βιολογική γεωργία, η βιολογική καλλιέργεια υδρόβιων οργανισμών, η περιβαλλοντική και πολιτιστική εκπαίδευση και η μεταποίηση τοπικών προϊόντων

Ε. Αντιμετώπιση της ρύπανσης

1. Πρόληψη δημιουργίας ρυπαντικών φορτίων στους υδάτινους αποδέκτες. Προς τούτο απαιτείται:

- Ο έλεγχος των μεγεθών των οικιστικών μονάδων και η αποφυγή της αστικής διάχυσης.

- Η ολοκλήρωση των δικτύων αποχέτευσης όλων των οικισμών, κατάργηση των βόθρων και μέριμνα για τη διαχείριση λυμάτων οικισμών με ι.π.<2000 κατοίκων.

- Η ελεγχόμενη ανάπτυξη βιομηχανικών μονάδων, που παράγουν σημαντικές ποσότητες τοξικών φορτίων ρύπανσης. Προτείνεται η δημιουργία κεντρικής ΕΕΛ βιομηχανίας. Εναλλακτικά, επιβάλλεται η διαχείριση των λυμάτων μέσα από ειδικές εγκαταστάσεις επεξεργασίας βιομηχανικών αποβλήτων, απαγόρευση διάθεσης των επεξεργασμένων αποβλήτων σε ευαίσθητους αποδέκτες και προώθηση της επαναχρησιμοποίησης του επεξεργασμένου λύματος στην παραγωγική διαδικασία, είτε για άρδευση εφόσον καθίσταται κατάλληλο.

- Η εφαρμογή των κανόνων ορθής καλλιεργητικής πρακτικής και η εκπόνηση σχεδίου εκτίμησης και διαχείρισης των κτηνοτροφικών λυμάτων.

- Η διαχείριση σε ΕΕΛ των πτηνο-κτηνοτροφικών αποβλήτων και των αποβλήτων της εσταυλισμένης κτηνοτροφίας.

- Η εφαρμογή ολοκληρωμένου διαχειριστικού σχεδίου βιομηχανικών λυμάτων για τη ζώνη Οινοφύτων-Σχηματαρίου.

2. Διαχείριση Στερεών Αποβλήτων

- Για την ορθή διαχείριση των στερεών αποβλήτων να προωθηθούν έργα ασφαλούς διάθεσης απορριμμάτων ανά Χωρική Ενότητα.

- Να εφαρμόζονται οι διαδικασίες της μείωσης της παραγωγής απορριμμάτων, της διαλογής στην πηγή και της ανακύκλωσης.

3. Διαχείριση Λυμάτων

Προτείνεται η αντιμετώπιση της έλλειψης εξυπηρέτησης από ΕΕΛ για τη διαχείριση των λυμάτων των οικισμών Γ' προτεραιότητας.

Μέριμνα πρέπει να ληφθεί, ώστε να αλλάξουν οι αποδέκτες των επεξεργασμένων λυμάτων των ΕΕΛ Θήβας και Λιβαδειάς, που σήμερα διατίθενται στους ποταμούς Ερκύνα και Βοιωτικό Κηφισό, οι οποίοι είναι χαρακτηρισμένοι ως ευαίσθητοι αποδέκτες (Οδηγία 91/271/ΕΚ).

Προτείνεται η αυστηρή εφαρμογή της κοινής υπουργικής απόφασης 19661/1982/1999 (Β' 1811), κατά την οποία απαγορεύεται η διάθεση κάθε είδους αστικών και βιομηχανικών αποβλήτων, ανεξάρτητα από τον βαθμό καθαρισμού ή την καθαρότητα τους απ' ευθείας στις λίμνες Παραλίμνη, Υλίκη και στον Μόρνο.

4. Με σκοπό την αποκατάσταση της αισθητικής του τοπίου, όπου αυτή διαταράσσεται από οχλούσες βιομηχανικές μονάδες, προτείνεται η ανάπτυξη περιβάλλουσας υψηλής βλάστησης, η οποία ταυτοχρόνως θα αποτελεί και τείχος προστασίας της παρακείμενης χλωρίδας και πανίδας. Όμοια ανάπτυξη υψηλής βλάστησης προτείνεται για την αποφυγή τόσο της αισθητικής όσο και της ηχητικής όχλησης σε περιπτώσεις μη μετεγκατάστασης υφιστάμενων μονάδων που βρίσκονται κοντά σε οικιστικούς υποδοχείς.

ΣΤ Κλιματική αλλαγή

Προβλέπονται οι εξής κατευθύνσεις ως παράμετροι παρέμβασης και ενσωμάτωσης σε σχετικές τομεακές

ρυθμίσεις οι οποίες, ταυτόχρονα, πρέπει να λαμβάνονται ιδιαίτερως όψη στον υποκείμενο σχεδιασμό των ΤΧΣ/ΓΠΣ/ΣΧΟΟΑΠ:

1. Τρωτότητα στην Κλιματική αλλαγή

- Υιοθέτηση πολιτικών αντιμετώπισης της τρωτότητας στην αύξηση της θερμοκρασίας σε σχέση με το χιονοδρομικό τουρισμό.

- Προσεκτική διαχείριση της χρήσης των υδάτινων πόρων με γνώμονα την προστασία τους και τη μείωση της κατανάλωσης.

- Αντιμετώπιση της διάβρωσης των ακτών.

- Αποφυγή οικιστικών αναπτύξεων στις ευαίσθητες παράκτιες περιοχές.

- Ανάπτυξη πολιτικών και υποδομών προστασίας σε κρίσιμες περιοχές.

2. Ενέργεια - Κλίμα - Οικολογία

Προτείνεται η εξοικονόμηση ενέργειας: α) μέσω των προγραμμάτων οικονομικής ενίσχυσης παρεμβάσεων για την ενεργειακή απόδοση των κτιρίων με προτεραιοποίηση των ορεινών περιοχών της Περιφέρειας στις χρηματοδοτικές πολιτικές ενίσχυσης των επενδύσεων στην εξοικονόμηση ενέργειας «κατ'οίκον», β) στα μέσα μεταφοράς, καθώς και μέσω της προώθησης της αστικής κινητικότητας και μείωσης των μετακινήσεων κατοικίας-εργασίας, γ) με την εφαρμογή βέλτιστων διαθέσιμων τεχνικών στις βιομηχανίες.

Ως προς το Κλίμα - Οικολογία προτείνονται:

- μέτρα πρόληψης των δασικών πυρκαγιών και αναδάσωσης, ως αύξηση της συμβολής του τομέα των δασών στον μετριασμό των κλιματικών αλλαγών.

- προώθηση των εφαρμογών της βιοκλιματικής αρχιτεκτονικής.

- προστασία της βιοποικιλότητας των οικοσυστημάτων.

- προστασία της ποιότητας των υδάτινων πόρων και των θαλασσών.

Ζ. Διαχείριση Πολιτιστικής Κληρονομιάς και Τοπίων

Η πολιτιστική κληρονομιά και τα τοπία της Περιφέρειας Στερεάς Ελλάδας αντιμετωπίζονται ως πόρος ο οποίος:

- προστατεύεται και αναδεικνύεται σε συνδυασμό με την πλούσια φυσική κληρονομιά της Περιφέρειας κατά ενότητες/ζώνες τοπίου.

- συμβάλλει στην ενδογενή οικονομική ανάπτυξη της Περιφέρειας και αποτελεί πηγή άμεσων και έμμεσων θέσεων απασχόλησης.

- αξιοποιείται κατ'εξοχή για την ανάπτυξη του πολιτιστικού τουρισμού, που επιλέγεται να αποτελέσει κύρια μορφή τουρισμού, συμβάλλοντας στη δημιουργία της τουριστικής ταυτότητας της Περιφέρειας,

- συμβάλλει στην άνοδο του βιοτικού επιπέδου και της ποιότητας ζωής των κατοίκων (πολιτισμός, παιδεία κ.λπ.).

1. Γενικές κατευθύνσεις σχεδιασμού:

Για τη βιώσιμη και ολοκληρωμένη διαχείριση και προστασία της πολιτιστικής κληρονομιάς της Περιφέρειας προβλέπονται τα εξής:

- Προστασία των αρχαιολογικών χώρων, των μνημείων και αξιόλογων κτισμάτων και ανάδειξή τους κατά προτεραιότητα.

- Προώθηση της οριοθέτησης/χάραξης των ζωνών προστασίας, σύμφωνα με τις επιταγές της ισχύουσας νομοθεσίας.

- Προώθηση της διασύνδεσης φυσικής και πολιτιστικής κληρονομιάς και διαχείρισης των αξιών μέσω των τοπικών ενοτήτων «Ζωνών Τοπίου», όπως αυτές καταγράφονται στο σχετικό θεματικό πεδίο του παρόντος με εξειδικεύσεις σε υποκείμενο επίπεδο και προτεραιότητες.

- Προώθηση τουριστικής αξιοποίησης και τουριστικών επενδύσεων στους πολιτιστικούς πόλους της Περιφέρειας

- Δικτύωση και ένταξη των πολιτιστικών πόλων σε πολιτιστικά δίκτυα (υλικά και άυλα), καθώς και σε πολιτιστικές διαδρομές «Τοπίου»

- Ενίσχυση και προβολή της μουσειακής υποδομής της Περιφέρειας, με ταυτόχρονη δικτύωση μεταξύ τους, τόσο ενδοπεριφερειακά όσο και διαπεριφερειακά (με λοιπά μουσεία εθνικής και διεθνούς εμβέλειας) και υποστήριξη τους με υποδομές προσπελασιμότητας και στάθμευσης

- Αξιοποίηση των Τοπικών Αναπτυξιακών Προγραμμάτων για την προβολή και ανάδειξη της μνημειακής και λοιπής πολιτιστικής κληρονομιάς της Στερεάς Ελλάδας

- Θεώρηση και αντιμετώπιση ορεινού και αγροτικού χώρου ως χώρων ανάπτυξης πολιτισμού, καθώς και διατήρησης και προστασίας της υλικής και άυλης πολιτιστικής κληρονομιάς

- Αντιμετώπιση από τα κατώτερα επίπεδα σχεδιασμού ζητημάτων προστασίας του τοπίου και ιδίως από εγκαταστάσεις Φ/Β ΑΠΕ.

- Εξασφάλιση επαρκούς και ήπιας προσβασιμότητας (σε περιπτώσεις επισκέψιμων χώρων)

2. Ειδικές κατευθύνσεις σχεδιασμού για ειδικούς πολιτιστικούς πόρους:

- Προώθηση κατά προτεραιότητα της οδικής παράκαμψης και της προσπελασιμότητας με «ήπια μέσα» του αρχαιολογικού χώρου των Δελφών και της σταθεροποίησης των γεωλογικών - γεωτεχνικών φαινομένων στον αρχαιολογικό χώρο.

- Μέριμνα για την ένταξη του αρχαιολογικού χώρου των Θερμοπυλών στον κατάλογο των μνημείων παγκόσμιας πολιτιστικής κληρονομιάς της UNESCO.

- Μέριμνα για την ένταξη της Θήβας - Θηβαϊκού κύκλου στα μνημεία υπό την προστασία του Συμβουλίου της Ευρώπης.

- Μέριμνα για την ένταξη του αρχαιολογικού χώρου της Αυλίδας στα πολιτιστικά μνημεία

- Μέριμνα για την κήρυξη του υπό εγκατάλειψη σιδηροδρομικού δικτύου (από Τιθορέα έως Λιανοκλάδι), ως διατηρητέου μνημείου, σε συνδυασμό με τη διεύρυνση της ζώνης του ιστορικού τόπου της Γέφυρας του Γοργοποτάμου.

- Διερεύνηση της δυνατότητας και προώθηση νέων κηρύξεων παραδοσιακών οικισμών στην Περιφέρεια με προτεραιότητα στη Χωρική Ενότητα της Νότιας Εύβοιας και στη Χωρική Ενότητα Ευρυτανίας και πιο συγκεκριμένα, εντός των προτεινόμενων Περιοχών Ειδικού Χαρα-

κτήρα (προτεινόμενο Περιφερειακό Πάρκο Ευρυτανίας και κοιλάδα Κύμης-Αλιβερίου).

- Διερεύνηση δυνατότητας κήρυξης των ακόλουθων κέντρων πόλεων και οικισμών ως «διατηρητέα οικιστικά σύνολα» (κήρυξη βάσει νομοθεσίας ΥΠΕΝ): Λαμία, Χαλκίδα, Λιβαδειά, Κύμη, Λ. Αιδηψού, Καμένα Βούρλα, Λ.Υττάτης, Λ.Πλατυστόμου, Άσπρα Σπίτια, Λίμνη Ευβοίας, Κάρυστος, Δομοκός.

3. Κατευθύνσεις σχεδιασμού για την ανάδειξη και προστασία εντός αστικών κέντρων:

- Αναβάθμιση παλαιών/ιστορικών κέντρων πόλεων (κατά προτεραιότητα των έως και 6ου επιπέδου οικισμών), καθώς και ανάδειξη μνημείων και πολιτιστικών χώρων, με την υλοποίηση προγραμμάτων αστικών αναπλάσεων.

- Υλοποίηση έργων ενοποίησης χώρων πολιτισμού εντός αστικών κέντρων.

- Προώθηση πολιτιστικών εκδηλώσεων, ανάδειξη άυλης πολιτιστικής κληρονομιάς, καθώς και στήριξη των νέων για την υλοποίηση πολιτιστικών δράσεων.

- Ενίσχυση υποδομών/χώρων πολιτισμού (ιδίως θέατρα, αίθουσες τέχνης, βιβλιοθήκες), καθώς και πολιτιστικών θεσμών.

4. Προσδιορισμός και Ειδική Διαχείριση Τοπίων

Προτείνονται οι παρακάτω «Ζώνες Τοπίου» για τις οποίες δίδονται γενικές κατευθύνσεις προστασίας/δι-αχείρισης:

4.1. Διεθνούς αξίας ζώνες τοπίου

- Όρμος Αντίκυρας/Όσιος Λουκάς - βιομηχανική ακτή βωξίτη/Άσπρα Σπίτια.

- Πεδιάδα Άμφισσας - Δελφών - Κόλπος Ιτέας.

- Υπώρειες και ορεινός όγκος Καλλιδρόμου/Θερμοπύλες.

4.2. Εθνικής και διεθνούς αξίας ζώνες τοπίου Νότια Πίνδος - Άγραφα - Λίμνη Κρεμαστών

4.3. Περιφερειακής και εθνικής αξίας ζώνες τοπίου

- Σύμπλεγμα νήσου Σκύρου και μικρών νησιών

- Νότια Εύβοια

- Ακτές Δίρφυος στο Αιγαίο πέλαγος

- Ακτές Διαύλου Ορέων- Βόρεια Εύβοια

- Ακτές και μικρά νησιά Βορείου Ευβοϊκού κόλπου

- Πεδιάδα Κωπαίδας - κάτω ρους Βοιωτικού Κηφισού

- Θηβαϊκή ακτή - Πλαταιές

- Κόλπος Γαλαξιδίου - Ακτές Φωκίδας

- Τεχνητή λίμνη και εκβολές Μόρνου ποταμού

- Κοιλιάδα Καρπενησιώτη

- Οροπέδιο Δομοκού - Ξυνιάδας

- Κοιλιάδα ποταμού Σπερχειού

- Χαλκίδα - Πορθμός Ευρίπου

4.4. Περιφερειακής αξίας ζώνες τοπίου

- Κύμη - Κοιλιάδα Αυλωναρίου - Αλιβέρι

- Πεδιάδα Μαντουδίου - εξορυστική περιοχή Μαγνησίτη

- Ορεινή Ναυπακτία

- Αστικό - βιομηχανικό σύμπλεγμα Λάρυμνας - εξόρυξη νικελίου

- Κοιλιάδα Ασωπού ποταμού - Παραθηβαϊκό τοπίο

4.5. Διεθνούς αξίας - Ιδιαίτερα υποβαθμισμένες ζώνες Θηβαϊκό Πεδίο- Λιμναίο σύμπλεγμα Υλίκης - Παραλίμνης

4.6. Περιφερειακής αξίας - Ιδιαίτερα υποβαθμισμένες ζώνες Πεδιάδα Ψαχνών Ευβοίας

4.7. Διεθνούς αξίας πολιτιστικές διαδρομές

- Αθήνα - Μονή Οσίου Λουκά - Δελφοί - Ολυμπία

- Ολυμπία - Δελφοί - Θερμοπύλες - Θήβα/Πλαταιές -Αυλίδα- Ερέτρια

4.8. Γενικές κατευθύνσεις διαχείρισης

- Καθιέρωση ειδικού έλεγχου ένταξης στο τοπίο στο πλαίσιο έκδοσης και υλοποίησης των οικοδομικών αδειών, και λοιπών τεχνικών έργων, με έγκριση ΕΠΑΕ.

- Προώθηση στον τομέα της εξόρυξης των υπόγειων εκμεταλλεύσεων και προώθηση αποκατάστασης τοπίων με ειδικές πολιτικές και προγράμματα

- Αποφυγή δόμησης σε κλίσεις εδάφους μεγαλύτερες του 45% πλην των περιοχών κατολισθήσεων όπου οι κλίσεις περιορίζονται στο 20%.

- Προώθηση έργων σηματοδότησης διαδρομών προστατευόμενων ως Τοπία, σηματοδότησης τοποσήμων και μελετών διερεύνησης αξιών-στοιχείων σε υποκείμενη του περιφερειακού σχεδιασμού κλίμακα για προσδιορισμό ειδικών κανόνων προστασίας που θα τροφοδοτούν τον υποκείμενο σχεδιασμό.

Άρθρο 13

Χωρική οργάνωση του ορεινού, παράκτιου, και νησιωτικού χώρου

Α. Ορεινός χώρος

1. Προσδιορισμός του ορεινού χώρου της Περιφέρειας Στο ηπειρωτικό τμήμα της περιφέρειας, ως ορεινός ορίζεται ο χώρος με υψόμετρο > 800μ καθώς επίσης και όσες Δημοτικές Κοινότητες τέμνονται από την ισούψη των 800 μ.

Στο νησιωτικό τμήμα (Εύβοια και Σκύρο), ως ορεινός ορίζεται ο χώρος με υψόμετρο > 600μ καθώς επίσης και όσες Δημοτικές Κοινότητες τέμνονται από την ισούψη των 600μ..

Παράλληλα, με στόχο την ολοκληρωμένη διαχείριση των σημαντικών, ευαίσθητων και συγχρόνως κρίσιμων περιοχών, ο ορεινός χώρος της Περιφέρειας διακρίνεται στις εξής Ενότητες Ορεινού Χώρου που αποτελούν διακεκριμένους ορεινούς όγκους ή συμπλέγματα ορεινών όγκων, η διαχείριση των οποίων έχει δυνατότητα περαιτέρω εξειδίκευσης στον υποκείμενο σχεδιασμό:

Στο ηπειρωτικό τμήμα: α) Ορεινός Όγκος Όθρυος, β) Νότια Πίνδος -Σύμπλεγμα Ευρυτανικών Ορεινών Όγκων, γ) Νότια Πίνδος -Σύμπλεγμα Ορεινών Όγκων Οίτης-Γκιώνας - Βαρδουσίων και δ) Δίκτυο Ορεινών Όγκων Παρνασσού - Καλλιδρόμου - Ελικώνα

Στο νησιωτικό τμήμα (Εύβοια): α) Ορεινό σύμπλεγμα Βόρειας Εύβοιας, β) Όρος Κανδύλι, γ) Ορεινός Όγκος Δίρφυος και δ) Όρος Όχη.

2. Γενικές Κατευθύνσεις σχεδιασμού για τον ορεινό χώρο

Οι ορεινοί όγκοι της Περιφέρειας αποτελούν σημαντικό χώρο άσκησης αγροτο-δασικής και εκτατικής παραδοσιακής κτηνοτροφίας, δραστηριοτήτων, πολιτικών και προγραμμάτων ορεινού χώρου. Αντιμετωπίζονται ως κατ' εξοχήν περιοχές φυσικού αποθέματος, ενώ παράλληλα επιδιώκεται η διατήρηση και προστασία των παρα-

δοσιακών δραστηριοτήτων καθώς και του υφιστάμενου οικιστικού αποθέματος και της κατοίκησης.

Ο ορεινός χώρος λειτουργεί σε διασύνδεση με τα βου και ανωτέρου περιφερειακού επιπέδου κέντρα και μέσω αυτών με το ευρύτερο πλέγμα του οικονομικού-λειτουργικού χώρου της Περιφέρειας.

Προτεραιότητα δίδεται στην εφαρμογή δράσεων ολοκληρωμένης αγροτικής τοπικής ανάπτυξης για την τόνωση της ελκυστικότητας τους, τη συντήρηση των μεμονωμένων οικισμών και την ανακοπή της πληθυσμιακής αποψίλωσής τους.

Σημαντικό μέρος των χωροταξικών ρυθμίσεων που θα εφαρμοστούν οφείλει να αφορά στην αποτελεσματική προστασία και ανάπτυξη των δασικών οικοσυστημάτων με την παράλληλη πρόβλεψη για την συγκράτηση του δασόβιου και παραδασόβιου πληθυσμού στην περιοχή, και παράλληλα στη δημιουργία ελκτικών συνθηκών διαβίωσης των απασχολούμενων.

3. Οι πολιτικές που προτείνονται συνδυάζονται με τη δυνατότητα του κάθε όγκου χωριστά, αλλά και σε συνδυασμό μεταξύ τους ιδίως στην ανάπτυξη του ορεινού τουρισμού (αγροτουρισμού). Η διαχείριση του ορεινού χώρου γίνεται σε επίπεδο ΟΤΑ ή υποενότητα ή συνεργαζόμενων ΟΤΑ για ολοκληρωμένα χωρικά ορεινά σύνολα, ενώ κρίσιμη θεωρείται και η εφαρμογή κατευθύνσεων ανά Ενότητα Ορεινού Χώρου, ως ακολούθως:

Όθρυς: Προωθείται κατά προτεραιότητα η αγροτική ανάπτυξη σε συνδυασμό με τις ΑΠΕ, ενώ η Ενότητα υποστηρίζεται λειτουργικά από την Στυλίδα και την ευρύτερη αστική ζώνη της Λαμίας (ΛΑΠ Λαμίας).

Νότια Πίνδος - Σύμπλεγμα Ευρυτανικών Υψηλών Ορεινών Περιοχών: Η Ενότητα προτείνεται ως κατ' εξοχήν περιοχή φυσικού αποθέματος και τοπική ενότητα υψηλής αξίας. Προωθείται ο χαρακτηρισμός της σε Περιφερειακό Πάρκο, προκειμένου να γίνει αποτελεσματική η «έξυπνη» ανάπτυξη της ιδιαίτερης αυτής περιοχής (αραιοκατοίκηση) και να προστατευτεί το αξιόλογο φυσικό της περιβάλλον, μέσω της διατήρησης των παραδοσιακών και αγροτοδασικών δραστηριοτήτων και του συνδυασμού τους με την ανάπτυξη ήπιων δραστηριοτήτων αναψυχής και εναλλακτικών μορφών τουρισμού, ελκυστικής κατοίκησης για κύρια και παραθεριστική κατοικία, σε συνθήκες εξαιρετικά καθαρής ορεινής φύσης στα πλαίσια των νέων δυνατοτήτων του διαδικτύου και σύμφωνα με το προβλεπόμενο από το παρόν πρότυπο οικιστικής οργάνωσης.

Νότια Πίνδος - Σύμπλεγμα Οίτης - Γκιώνας - Βαρδουσιών: Η Ενότητα σχεδιάζεται ως κατ' εξοχήν περιοχή εξορμητικής δραστηριότητας, σε συγκεκριμένους οργανωμένους θύλακες και ως περιοχή στην οποία προωθούνται δραστηριότητες ορεινής οικονομίας. Κυρίαρχο λειτουργικό κέντρο της περιοχής ορίζεται η Άμφισσα (δίκτυο Άμφισσα-Δελφοί-Ιτέα), και συμπληρωματικά το Λιδορίκι και η Γραβιά.

Παρνασσός - Καλλίδρομο - Ελικώνας: Η Ενότητα προωθείται και σχεδιάζεται κυρίως ως περιοχή ήπιας αναψυχής, για την υποδοχή και εξυπηρέτηση των κατοίκων της μητροπολιτικής Αθήνας αλλά και ως εναλλακτικός προορισμός τουρισμού Σαββατοκύριακου. Προωθούνται η

προστασία και διατήρηση του φυσικού περιβάλλοντος, ήπιες δραστηριότητες όπως πεζοπορία και παρατήρηση της φύσης και του τοπίου, δραστηριότητες χιονοδρομίας (ειδικά στον Παρνασσό) και ανάπτυξη αγροτικών δραστηριοτήτων σε συνδυασμό με τη διατήρηση του φυσικού περιβάλλοντος (ειδικά στο Καλλίδρομο). Κυρίαρχα αστικά κέντρα ορεινής και τουριστικής ανάπτυξης, γύρω από τα οποία οργανώνεται η Ενότητα είναι η Αράχοβα, οι Δελφοί (Δίκτυο Άμφισσα-Ιτέα-Δελφοί), η Αμφικλεια και η Λιβαδειά και το Δίστομο - Αντίκυρα.

Τελέθριο Όρος: Προτείνεται η κατά προτεραιότητα ανάπτυξη αγροτικών δραστηριοτήτων, σε συνδυασμό με τη διατήρηση του φυσικού περιβάλλοντος.

Κανδύλι - Μαντούδι: Προτείνεται να προσανατολιστεί κυρίως στην άσκηση αγροτο-κτηνοτροφικών δραστηριοτήτων

Δίρφυς: Προτείνεται να σχεδιαστεί ως περιοχή αστικής αναψυχής, με επίκεντρο τον ορεινό οικισμό της Στενής Διρφύος.

Όρος Όχη - Κάρυστος: Προτείνεται η κατά προτεραιότητα προστασία και διατήρηση του φυσικού περιβάλλοντος (αμιγής φύση).

Β. Παράκτιος και νησιωτικός χώρος

1. Προσδιορισμός του παράκτιου χώρου της Περιφέρειας

Για την ολοκληρωμένη διαχείριση του κρίσιμου παράκτιου χώρου της Περιφέρειας Στερεάς Ελλάδας, διακρίνονται οι ακόλουθες ζώνες σε βάθος από την ακτογραμμή:

Κρίσιμη Ζώνη: Ορίζεται από την ακτογραμμή έως 100 μέτρα βάθος από τη γραμμή αιγιαλού Δυναμική Ζώνη: Η περιοχή που εκτείνεται μετά την κρίσιμη ζώνη έως 350 μέτρα βάθος από τη γραμμή αιγιαλού

Μεταβατική Ζώνη: Η περιοχή που εκτείνεται μετά τη Δυναμική Ζώνη έως τα όρια της πρώτης από τη θάλασσα ισούψους των 400μ., συμπεριλαμβανομένων και των Δημοτικών Κοινοτήτων που τέμνονται από την πρώτη ισούψη των 400μ. και μέχρι βάθους 5 χλμ.

Παράλληλα, διακρίνονται και οι ακόλουθες Ευρύτερες Γεωγραφικές Ενότητες Παράκτιου Χώρου (κατά μήκος της ακτογραμμής):

- Μαλιακός Κόλπος και Δίαυλος Ωρεών
- Βόρειος Ευβοϊκός Κόλπος
- Παράκτιος οικιστικός χώρος Χαλκίδας
- Νότιος Ευβοϊκός Κόλπος
- Ανατολικές Ακτές Εύβοιας προς Αιγαίο Πέλαγος
- Βοιωτικές ακτές Κορινθιακού Κόλπου
- Ακτές Φωκίδας στον Κορινθιακό Κόλπο
- Τριζώνια και λοιπά μικρά/ακατοίκητα νησιά

2. Γενικές κατευθύνσεις σχεδιασμού για τον παράκτιο και νησιωτικό χώρο

Οι παράκτιες και νησιωτικές περιοχές αντιμετωπίζονται ως ευαίσθητος και κρίσιμος χώρος, ως σημαντικός παραγωγικός πόρος και ως ιστορικός χώρος κατοίκησης και κατά περίπτωση είτε προστατεύεται ως αμιγώς φυσικός χώρος, είτε αξιοποιείται για την ανάπτυξη παραγωγικών δραστηριοτήτων (του πρωτογενή και δευτερογενή τομέα), είτε αξιοποιείται για οικιστικούς σκοπούς. Σε σχέση με τον τουρισμό, επιδιώκεται η ανάπτυξη του σε διακρι-

τούς πόλους ή/και ζώνες και κατά προτίμηση εντός σχεδιασμένων οικιστικών υποδοχέων. Παράλληλα, επιθυμητή είναι και η μετατόπιση της τουριστικής δραστηριότητας (και κατ' επέκταση των πιέσεων που δημιουργεί) από τις ακτές στην ενδοχώρα και ειδικότερα σε αστικά και οικιστικά κέντρα του ευρύτερου παράκτιου χώρου.

Η διαχείριση και ο σχεδιασμός του παράκτιου χώρου γίνεται σε επίπεδο Ευρύτερων Γεωγραφικών Ενοτήτων ή εναλλακτικά σε επίπεδο Χωρικών Ενοτήτων, ΟΤΑ ή περισσότερων παράκτιων ΟΤΑ.

Ιδιαίτερη μέριμνα πρέπει να λαμβάνεται για τη διατήρηση της γεωργικής γης υψηλής παραγωγικότητας και των παράκτιων δασών, την προστασία και διαχείριση των κηρυγμένων φυσικών περιοχών, την προστασία αρχαιολογικών χώρων και μνημείων (κηρυγμένων ή μη) καθώς και παραδοσιακών οικισμών, την προσεκτική διαχείριση του νερού, καθώς και την αποφυγή της υπεράντλησης και της υπαλμύρισης των υδροφόρων οριζώντων, τηρουμένων σε κάθε περίπτωση των σχετικών προβλέψεων της ισχύουσας νομοθεσίας.

Επιπλέον, στον κρίσιμο παράκτιο χώρο (από τη γραμμή αιγιαλού έως τα 100μ), πρέπει να αποφεύγεται η συνεχής και γραμμική δόμηση, τόσο για την προστασία των ακτών, όσο και για τυχόν επιπτώσεις από το φαινόμενο της κλιματικής αλλαγής.

3. Κατευθύνσεις σχεδιασμού κατά Ζώνη Παράκτιου Χώρου

3.1. Στην Κρίσιμη Ζώνη, και ειδικότερα μεταξύ 0 και 50 μέτρων, δεν επιτρέπεται καμιά νέα κατασκευή πλην:

- ελαφρών εγκαταστάσεων καθώς και ήπιων τεχνικών έργων προστασίας των ακτών (π.χ. από διάβρωση ή από φυσικές καταστροφές περιλαμβανομένων των πλημμύρων),
- λιμένων, εγκαταστάσεων μεταφόρτωσης, λιμενικών ζωνών και ναυπηγικών εγκαταστάσεων, που χωροθετούνται μαζί με τα συνοδό τους έργα σε διακριτές ζώνες συμβατών χρήσεων,
- ελαφρές/προσωρινές εγκαταστάσεις εστίασης/αναψυχής/συνοδών έργων υδατοκαλλιέργειών
- χωροθετικά εξαρτημένες βιομηχανικές εγκαταστάσεις σύμφωνα με τον εκάστοτε χωρικό σχεδιασμό,
- ελαφρές κατασκευές που προβλέπονται από τα οικεία Διαχειριστικά Σχέδια των περιοχών προστασίας της φύσης και του τοπίου (ν. 1650/1986), καθώς και έργων πρόσβασης, προστασίας και ανάδειξης αρχαιολογικών χώρων και ιστορικών τόπων σύμφωνα με τις ισχύουσες διατάξεις,
- γεωργικές καλλιέργειες με απαγόρευση εντατικής άρδευσης και εντατικής χρήσης λιπασμάτων και φυτοφαρμάκων.

3.2. Στη Δυναμική Ζώνη κύρια χρήση ορίζεται η κατοικία και ο τουρισμός. Στη ζώνη αυτή επιτρέπεται η επέκταση εγκεκριμένων σχεδίων πόλεων και οικισμών με την προϋπόθεση ότι οι επεκτάσεις αυτές δεν γίνονται παράλληλα προς την ακτογραμμή αλλά προς το βάθος της ζώνης. Επιτρέπεται επίσης η δόμηση τουριστικών καταλυμάτων σύμφωνα με τον εκάστοτε χωρικό σχεδιασμό.

Απαγορεύεται η κατασκευή νέων εγκαταστάσεων βιομηχανίας/βιοτεχνίας κλπ. έως την ολοκλήρωση του σχεδιασμού σε τοπικό επίπεδο (ΓΠΣ/ΣΧΟΟΑΠ/ΤΧΣ).

3.3 Για τη Μεταβατική Ζώνη ισχύουν οι έως σήμερα επιτρεπόμενες χρήσεις και απαγορεύεται η εγκατάσταση εντατικών μεγάλων κτηνοτροφικών μονάδων έως και τα 2 χλμ από την ακτογραμμή.

4. Κατευθύνσεις σχεδιασμού κατά Ενότητα Παράκτιου Χώρου

Μαλιακός Κόλπος - Δίαυλος Ωρεών: Ο χώρος προτείνεται να αποτελέσει κυρίως χώρο αγροτικών δραστηριοτήτων (γεωργία και υδατοκαλλιέργειες) και δευτερευόντως χώρος οικιστικής ανάπτυξης (α' και β' κατοικία) και πάντοτε από το πρίσμα μιας έντονα αειφορικής διαχείρισης, ιδίως στα ευαίσθητα παράκτια οικοσυστήματα (ακτές Natura κ.λπ.) του μυχού του Μαλιακού Κόλπου.

Βόρειος Ευβοϊκός Κόλπος: Η Ενότητα προτείνεται να αποτελέσει ένα κατ' εξοχήν χώρο ήπιας αγροτικής παραγωγής προϊόντων ποιότητας (υδατοκαλλιέργειες και γεωργία) και εξειδικευμένου ποιοτικού τουρισμού με έντονα αειφορική διαχείριση του παράκτιου χώρου, ιδίως στα ευαίσθητα οικοσυστήματα Natura και Αταλαντονησία. Στην περιοχή αναπτύσσονται οι βιομηχανικές εγκαταστάσεις της ΛΑΡΚΟ.

Παράκτιος οικιστικός χώρος Χαλκίδας: Η Ενότητα σχεδιάζεται κατά προτεραιότητα για οικιστική χρήση (κυρίως α' και β' κατοικία) σε συνδυασμό με «σημειακές» ειδικές παραγωγικές και λιμενικές εγκαταστάσεις.

Νότιος Ευβοϊκός Κόλπος: Προτείνεται να αποτελέσει ένα δυναμικό χώρο παραδειγματικής βιώσιμης ανάπτυξης βασισμένης στην παραγωγή παραδοσιακών αγροτικών προϊόντων, τον τουρισμό και την ενέργεια.

Ανατολικές Ακτές Εύβοιας προς Αιγαίο Πέλαγος: Προωθείται κατά προτεραιότητα η προστασία της φύσης, των ακτών και του τοπίου.

Νήσος Σκύρος: Ο τουρισμός αποτελεί την κύρια δραστηριότητα του νησιού, γι' αυτό και ενισχύεται από τον σχεδιασμό. Παράλληλα, ενισχύονται και οι παραδοσιακές καλλιέργειες και δραστηριότητες σε συνδυασμό με την ανάπτυξη καινοτόμων (υβριδικών) τεχνολογιών για την παραγωγή ΑΠΕ.

Βοιωτικές ακτές Κορινθιακού Κόλπου: Προτείνεται η διατήρηση και κατά προτεραιότητα ανάπτυξη των υπάρχουσών παραγωγικών δραστηριοτήτων, καθώς και η διευκόλυνση (σε περιορισμένο όμως βαθμό) της ανάπτυξης παραθεριστικής κατοικίας.

Ακτές Φωκίδας στον Κορινθιακό Κόλπο: Προτείνεται η διατήρηση και η κατά προτεραιότητα ανάπτυξη των υπάρχουσών παραγωγικών δραστηριοτήτων, καθώς και η προστασία των ακτών με ιδιαίτερη περιβαλλοντική αξία. Η ανάπτυξη του τουρισμού προτείνεται σημειακά και σε οργανωμένους οικιστικούς θύλακες.

Τριζώνια και λοιπά μικρά/ακατοίμητα νησιά: Το σύνολο των νησιών αυτών διατηρούν τον χαρακτήρα τους και παραμένουν αναλλοίωτα ως φυσικό απόθεμα.

Άρθρο 14

Χωρική διάρθρωση των βασικών δικτύων μεταφορικής υποδομής

Α. Στόχοι - Προγραμματισμός

Κύριος στρατηγικός στόχος της Περιφέρειας παραμένει η ολοκλήρωση του διευρωπαϊκής και διαπεριφε-

ριακής σημασίας πλέγματος δικτύων και κόμβων συνδυσμένων μεταφορών ως πρωτεύουσας και ζωτικής σημασίας. Οι νέες πολιτικές για προώθηση θαλάσσιες στρατηγικής δίνουν την ευκαιρία για ανασύνταξη της θέσης της Περιφέρειας στις θαλάσσιες μεταφορές και ένταξη των σημαντικών λιμένων της στο σύστημα οδικών και σιδηροδρομικών δικτύων της.

Σε σχέση με το Δίκτυο των ΔΕΔ-Μ η Περιφέρεια εντάσσεται:

1. Στον Βασικό Κορμό των ΔΕΔ-Μ με:

- την υπό ολοκλήρωση σιδηροδρομική γραμμή υψηλών ταχυτήτων του σιδηροδρομικού ΠΑΘΕ Ανατολική Αθήνα/ΣΜΑ -Λαμία/Λιανοκλάδι,

- την υπό ολοκλήρωση σιδηροδρομική γραμμή υψηλών ταχυτήτων του σιδηροδρομικού ΠΑΘΕ Λαμία/Λιανοκλάδι - Δομοκός- προς Θεσ/νίκη

- και την προγραμματιζόμενη μεταφορική σιδηροδρομική γραμμή υψηλών ταχυτήτων του σιδηροδρομικού ΠΑΘΕ Δυτική Αθήνα/Θριάσιο - Θήβα προς Λαμία-Θεσ/νίκη

2 Στο Περιφερειακό Δίκτυο (Comprehensive Networks) και τους Κόμβους Συνδυσμένων Μεταφορών (ΔΕΔ-Μ) με τα ήδη ενταγμένα στο Δίκτυο (ΔΕΔ-Μ):

- τον υπό κατασκευή οδικό άξονα Κεντρικής Ελλάδας Ε65 και τον κομβικό Σιδηροδρομικό Σταθμό στην ευρύτερη περιοχή Δομοκού με το σιδηροδρομικό ΠΑΘΕ ως πύλη προς Δυτική Φθιώτιδα-Ευρυτανία-Δυτική Ελλάδα.

- τους προγραμματιζόμενους για υλοποίηση αναβαθμιζόμενους άξονες Λαμία - Αντίρριο ως συνέχεια του οδικού άξονα Κεντρικής Ελλάδας Ε65, και Λαμία - Καρπενήσι - Αργίτιο ως διασύνδεση με τον άξονα κορμού των ΔΕΔ-Μ της Ιόνιας Οδού.

- τον οδικό άξονα Βορρά - Νότου της Εύβοιας.

- τον Κόμβο Συνδυσμένων Μεταφορών Rail - Road στη Λαμία με επόμενους κόμβους στον ελληνικό χώρο την Κοζάνη, Θεσσαλονίκη/Αλεξανδρούπολη και στον βαλκανικό χώρο τη Σόφια.

- το εμπορευματικό λιμάνι της Χαλκίδας.

3. Στο Περιφερειακό Δίκτυο με τα προτεινόμενα για ένταξη στο Δίκτυο (ΔΕΔ-Μ):

- κατά προτεραιότητα τον οδικό άξονα Λέπουρα (Χαλκίδα-Κάρυστος) - Κύμη.

- κατά προτεραιότητα τό λιμάνι της Κύμης.

Β. Οργάνωση Δικτύων- Γενικές Στρατηγικές Κατευθύνσεις

Τα συνδυσμένα δίκτυα υποδομών οργανώνουν το σύστημα μεταφορών της Περιφέρειας και αναπτύσσονται και οργανώνονται με τρόπο, ώστε να επιτυγχάνεται:

- ο μεταξύ τους συντονισμός, με στόχο την αποτελεσματικότερη χρήση των φιλικών περιβαλλοντικά μέσων (σιδηρόδρομος - λιμάνια/θαλάσσιες μεταφορές) και τη μεγαλύτερη προσπελασιμότητα των περιοχών σε διάφορα επίπεδα του χώρου (μητροπόλεις - πόλεις - πύλες κ.λπ.)

- άρση της κυκλοφοριακής συμφόρησης, της κατάτμησης των αστικών χώρων και της απομόνωσης περιοχών ώστε σε ορατό χρονικό ορίζοντα: α) όλα τα αστικά κέντρα της περιφέρειας να έχουν ρυθμίσει τη διερχόμενη (transit) κυκλοφορία (π.χ. παρακάμψεις, πλατφόρμες

ανταλλαγής και στάθμευση), β) οι οικισμοί να έχουν ταχεία πρόσβαση στο κύριο δίκτυο, γ) να έχουν αποκατασταθεί οι περιπτώσεις διάσπασης αστικού χώρου με έργα αισθητικής και λειτουργικής ένταξης, με προτεραιότητα την αστική περιοχή της Λαμίας, καθώς και ρύπανσης και φόρτισης των ευαίσθητων περιοχών φυσικής και πολιτιστικής κληρονομιάς, με απόλυτη προτεραιότητα την διευθέτηση της κυκλοφορίας στον αρχαιολογικό χώρο των Δελφών.

Ο γραμμικός αυτός δομημένος χώρος προτείνεται να είναι και ο κορμός ανάπτυξης κατά το δυνατόν και άλλων γραμμικών αναπτύξεων όπως δικτύων τηλεπικοινωνιών, ενέργειας, συμπεριλαμβανομένων των ανεμογεννητριών και φωτοβολταϊκών πάρκων, αγωγών μεταφοράς υγρών κ.λπ. καθώς και εγκαταστάσεων εφοδιαστικής.

Τα σημεία τομής/συντονισμού προτείνεται να συνδυάζονται και αναπτύσσονται με τα «αστικά» και τουριστικά κέντρα του οικιστικού δικτύου.

1. Οδικές Μεταφορές - Οδικές υποδομές

Το κύριο οδικό της Περιφέρειας ιεραρχικά οργανώνεται σε κατηγορίες στην κορυφή των οποίων τοποθετείται το οδικό δίκτυο ΔΕΔ-Μ ακολουθούμενο από το εθνικό/δια-περιφερειακό, πρωτεύον περιφερειακό, δευτερεύον ενδοπεριφερειακό/δίκτυο δια-σύνδεσης εδρών ΟΤΑ ή κρίσιμων θέσεων παραγωγής. Προτείνεται να προωθηθούν οι παρακάμψεις των σημαντικών οικιστικών κέντρων και των αρχαιολογικών χώρων με προτεραιότητα την παράκαμψη του αρχαιολογικού χώρου των Δελφών.

2 Σιδηροδρομικές υποδομές

Το σύστημα σιδηροδρομικών υποδομών οργανώνεται σύμφωνα με τα ακόλουθα:

2.1. Διευρωπαϊκό Σιδηροδρομικό Δίκτυο (ΔΕΔ-Μ) και Εθνικό-Διαπεριφερειακό Σιδηροδρομικό Δίκτυο ως σύστημα: α) σιδηροδρομικών γραμμών «transit» του ΟΣΕ/ΔΕΔ-Μ επιβατικών και μεταφορικών, β) οδικού/σιδηροδρομικού κόμβου συνδυσμένων μεταφορών RRT των ΔΕΔ-Μ και Εμπορευματικού Κέντρου Λαμίας, γ) σιδηροδρομικών σταθμών και διαπεριφερειακών Εμπορευματικών Σταθμών μεταξύ Περιφέρειας Αττικής και Περιφέρειας Στερεάς Ελλάδας στη Σφίγγα Θηβών και Οινόη.

2.2. Περιφερειακό Σιδηροδρομικό Αστικό και τουριστικό Δίκτυο

Προτείνεται η μελέτη και δρομολόγηση Περιφερειακού Σιδηροδρομικού δικτύου επιβατικών μεταφορών που, μέσω των γραμμών του ΟΣΕ με περιφερειακού προγραμματισμού δρομολόγια, θα εξυπηρετεί τις ενδοπεριφερειακές συνδέσεις ως εξής:

- Χαλκίδα-Οινόη-Θήβα-Λιβαδειά-Τιθορέα/Αμφισσα-Λαμία/Στυλίδα-Δομοκός.

Προτείνεται να λειτουργήσει ως Τουριστική Γραμμή και να προωθηθεί η κήρυξη της από το ΥΠΠΟ ως Μνημείο Σιδηροδρομικών Τεχνών

- Εγκαταλειπόμενη γραμμή Τιθορέα-Μπράλος-Λιανοκλάδι.

Η ολοκλήρωση της σιδηροδρομικής υποδομής της περιφέρειας αποτελεί στρατηγική κατεύθυνση και περιβαλλοντική αναγκαιότητα ιδίως στη περιοχή της Λαμίας και του υγροτόπου του Σπερχείου.

3. Λιμενικές υποδομές - θαλάσσιες συγκοινωνίες

Οργανώνεται το σύστημα λιμενικών υποδομών και θαλάσσιων συγκοινωνιών ανά λιμένα και ενισχύεται η θέση των λιμένων της Περιφέρειας ως εξής:

- Ιδιαίτερη στρατηγική κατεύθυνση του παρόντος πλαισίου αποτελεί η ενίσχυση της θέσης των λιμένων της Περιφέρειας με τη λειτουργία του λιμένα της Ιτέας ως λιμένα κρουαζιέρας εθνικής σημασίας,

- λειτουργία του λιμένα της Κύμης ως εθνικής εμβέλειας μεικτού, εμπορευματικού και επιβατικού, προς Κεντρικό και Βόρειο Αιγαίο συμπληρωματικού του λιμανιού της Χαλκίδας και του συστήματος λιμένων Αττικής και ως διεθνούς ενδιαφέροντος τουριστικού λιμένα υποδοχής, ανεφοδιασμού και υποστήριξης μεγάλων σκαφών θαλάσσιας αναψυχής ως διεθνούς ενδιαφέροντος,

- αναβάθμιση των λιμένων Στυλίδας και Χαλκίδας ως εμπορευματικών λιμένων διαπεριφερειακής εμβέλειας με διεθνές ενδιαφέρον.

4. Αεροπορικές υποδομές

4.1 Διεθνείς αερολιμένες - Πύλες

Ως δεύτερη πύλη, μετά το αεροδρόμιο της Αθήνας που συνεχίζει να λειτουργεί ως κύρια πύλη εξυπηρέτησης,, προτείνεται ο τουριστικός αερολιμένας στο «Ακτιο-Πρέβεζα» με προώθηση της αναγκαίας διαπεριφερειακής οδικής υποδομής προς Πρέβεζα. Συμπληρωματικά, η περιφέρεια μπορεί να εξυπηρετείται για τις τουριστικές μεταφορές από τον αερολιμένα Αγχιάλου και τον αερολιμένα της Αράξου υπό την προϋπόθεση της αναβάθμισης τους και της λειτουργίας τους εντός του εθνικού συστήματος.

4.2. Εσωτερικοί - Ειδικοί αερολιμένες

Οι εσωτερικές αεροπορικές μετακινήσεις και υπηρεσίες Γενικής Αεροπορίας οργανώνονται με βάση:

- τον επιβατικό αερολιμένα της Σκύρου
- το ελικοδρόμιο στο Καρπενήσι

- το στρατιωτικό αεροδρόμιο της Λαμίας για επιχειρηματική εξυπηρέτηση με μικρά επαγγελματικά αεροπλάνα.

- το στρατιωτικό αεροδρόμιο της Τανάγρας. Προτείνεται η εξέταση της λειτουργίας του ως συμπληρωματικού αερολιμένα του «Ελευθέριος Βενιζέλος» για τις μελλοντικές ανάγκες αυτού σε σχέση με την εξυπηρέτηση της Κεντρικής Ελλάδας και για την επιχειρηματική εξυπηρέτηση της αλυσίδας Επιχειρηματικών Πάρκων της ΠΕΧΠ «Οινόφυτα - Σχηματάρι - Θήβα - Ριτσώνα/Χαλκίδα».

5. Υδατοδρόμια

Η ανάπτυξη υποδομών μεταφοράς με υδροπλάνα θεωρείται σκόπιμη για τα απομακρυσμένα από το οδικό δίκτυο λιμάνια, ιδίως τα τουριστικά (τουριστικές μαρίνες και τουριστικά αγκυροβόλια).

Άρθρο 15

Χωρική διάρθρωση των βασικών δικτύων λοιπής τεχνικής υποδομής

Α. Υποδομές ενέργειας και τηλεπικοινωνιών

Ως γενική στρατηγική προτείνεται η ανάπτυξη του συστήματος ενέργειας σε συνεργεία με το δεκαετές Πρόγραμμα Ανάπτυξης του Συστήματος Μεταφοράς.

Παράλληλα, προωθούνται οι εξής, στρατηγικοί στόχοι:

- Διασύνδεση της παραγωγής ενέργειας με το τοπικό ανθρώπινο δυναμικό, τη διατήρηση του περιβάλλοντος και την εξασφάλιση αειφορίας της ανάπτυξης καθώς και

τη δημιουργία υπεραξίας σε τοπικό επίπεδο που θα ενισχύσει την εξωστρέφεια της Περιφέρειας.

- Εξοικονόμηση ενέργειας τόσο στα κτίρια όσο και στο επίπεδο αξιοποίησης και διάδοσης νέων τεχνολογιών στους τομείς ζήτησης και προσφοράς ενέργειας.

- Ίδρυση και δικτυακή λειτουργία Ενεργειακών Κέντρων (Αλιβερίου, Λάρυμνας, Διστόμου, Θήβας) με στόχο την συμβολή στη διαμόρφωση της περιφερειακής ενεργειακής πολιτικής με τη συνεργασία στο ενεργειακό σύστημα.

- Περαιτέρω προώθηση των δικτύων φυσικού αερίου ώστε να εξυπηρετούν όλα τα αστικά κέντρα και τους πόλους παραγωγής (βιομηχανικές περιοχές, ενεργειακά κέντρα, μεγάλες μεμονωμένες παραγωγικές εγκαταστάσεις κ.λπ.) και συμπληρωματική λειτουργία με ΑΠΕ και δίκτυα του συστήματος ηλεκτρικής ενέργειας..

- Περαιτέρω διείσδυση των ΑΠΕ μέσω:

- σχεδιασμού του ενεργειακού μείγματος της Περιφέρειας με κατεύθυνση την αύξηση της παραγωγής ενέργειας από γεωθερμία και ΜΥΗΕ και ορθολογική ανάπτυξη Φωτοβολταϊκών και Αιολικών Πάρκων καθώς και την προώθηση των δυνατοτήτων αξιοποίησης της βιομάζας,

- εξειδίκευσης περιοχών ανά τεχνολογία σταθμών ΑΠΕ λαμβάνοντας υπόψη αφ' ενός το σύστημα μεταφοράς ηλεκτρικής ενέργειας και αφετέρου, την ευαισθησία των επιμέρους χώρων ως προς το περιβάλλον και την παραγωγική ταυτότητα.

- Διατήρηση των υπάρχουσών αναπτύξεων εγκαταστάσεων ΑΠΕ καθώς και ορθολογική ανάπτυξη νέων σταθμών πλησίον υφιστάμενων, δεδομένου ότι τα συνοδό έργα -που προϋποθέτουν σημαντικές παρεμβάσεις στο περιβάλλον (οδικά δίκτυα, ηλεκτρικά δίκτυα)- είναι ήδη κατασκευασμένα.

- Ανάπτυξη ΑΠΕ μέσω ΜΥΗΕ και της αξιοποίησης της βιομάζας με χρήση των ηπιότερων τεχνολογιών και εγκαταστάσεων στον ευαίσθητο οικολογικά και αναπτυξιακά ορεινό χώρο των υψηλών δασικών και αλπικών οικοσυστημάτων και των κατολισθαινουσών περιοχών τους και ιδίως στην Π.Ε. Ευρυτανίας λόγω παρουσίας όλων των ανωτέρω παραμέτρων.

- Προώθηση της ανάδρασης προς το Ε.Π. ΑΠΕ της έγκαιρης εξαίρεσης συνολικά της Π.Ε. Ευρυτανίας και τμημάτων των ορεινών όγκων Οίτης - Βαρδουσιών - Γκιώνας και Ελικώνα και τμημάτων της Εύβοιας από τις περιοχές ΠΑΠ του Ε.Π.

- Χωρικά εστιασμένο repowering μετά την πάροδο του χρόνου ζωής των εγκατεστημένων σταθμών ΑΠΕ.

- Προτείνεται η διαφοροποίηση των κατασκευών των συνοδών κυρίως έργων (οδοποιίες και έργα διασύνδεσης) προς ηπιότερες για το περιβάλλον και το τοπίο κατασκευές (π.χ. υπόγεια δίκτυα ηλεκτρικής ενέργειας).

- Κατά προτεραιότητα χωροθέτηση Αιολικών και Φωτοβολταϊκών Πάρκων στις περιοχές ανενεργών λατομείων ή εξορύξεων.

Β. Υποδομές και δίκτυα τηλεπικοινωνιών.

Προτείνεται:

- Η ολοκλήρωση του δικτύου προς τον πολίτη κατά προτεραιότητα, σύμφωνα με την ιεράρχηση του ΠΧΠ. Ανάπτυξη της χρήσης του διαδικτύου στις μη κεντρικές αστικές και λοιπές παραγωγικές ζώνες ιδίως στις αγροτικές εκμεταλλεύσεις.

- Προώθηση βελτιώσεων που αφορούν στην ανάπτυξη της Ευρυζωνικότητας μέσω Δικτύων Οπτικών Ινών και ιδίως στη χρήση των ΤΠΕ από δημόσιους φορείς και οργανισμούς, μεγάλες επιχειρήσεις, τουριστικές επιχειρήσεις, ιδρύματα τριτοβάθμιας εκπαίδευσης και από τους διοικητικούς και κοινωνικούς φορείς και υπηρεσίες των αστικών κέντρων.

- Ανάπτυξη διαδραστικών εφαρμογών σε σημαντικούς αρχαιολογικούς πόλους.

- Προώθηση κατά προτεραιότητα σε εθνικό και περιφερειακό επίπεδο (Ε.Π. Ε' ΚΠΣ και ΠΕΠ) του δικτύου των απομονωμένων με δυσκολίες ανάπτυξης περιοχών ορεινών όγκων της Ευρυτανίας - Γκιώνας - Βαρδουσιών. Οι στόχοι- προτεραιότητες προτείνεται να είναι:

- Διευκόλυνση της κατοίκησης μόνιμων και εποχιακών κατοίκων (και της φιλοξενίας τουριστών), δικτυακή λειτουργία οικιστικών πυρήνων για άρση απομόνωσης και πληρέστερη και εφικτότερη οικονομικά εξυπηρέτηση (μείωση κόστους - επενδυτικό ενδιαφέρον).

- Προώθηση σε αστικά κέντρα και οικισμούς βου επιπέδου εντός των ορεινών όγκων ή στο άμεσο περίγραμμα τους τηλε-κέντρων για την τηλε-εργασία και τηλε-εξυπηρέτηση των επιχειρηματιών και ιδίως παραγωγών του πρωτογενή τομέα. Τα τηλε-κέντρα θα συνίστανται σε «κέντρα παροχής υπηρεσιών υποδομής για εργασία ατομική» διαχειριζόμενα από δημόσιους ή ιδιωτικούς φορείς ή μεικτούς.

Άρθρο 16

Μηχανισμοί εφαρμογής-Υποκείμενος σχεδιασμός

Α. Οργανωμένοι Υποδοχείς Παραγωγικών Δραστηριοτήτων

Εκτός των οργανωμένων υποδοχέων που λειτουργούν σήμερα στην Περιφέρεια και αφορούν τις παλαιού θεσμικού καθεστώτος ΒΙΠΕ Λαμίας και Θίβης στην ευρύτερη Θήβα, το νέο Επιχειρηματικό Πάρκο στο Μαντούδι και τα ΒΙΟΠΑ Χαλκίδας και Άμφισσας, προτείνονται στον εξωαστικό χώρο και οι παρακάτω περιγραφόμενοι υποδοχείς:

- Επιχειρηματικά Πάρκα (Ε.Π.) στη Λιβαδειά και στον Άνω Ρού του Βοιωτικού Κηφισού (ευρύτερη περιοχή Γραβιάς) με προτεραιότητα στο Ε.Π. της Λιβαδειάς.

- Δίκτυο Επιχειρηματικών Πάρκων διαφόρων τύπων και Εμπορευματικός Σταθμός που θα προκύψουν από την εξυγίανση-αναδιοργάνωση δραστηριοτήτων στην πρωθούμενη για συντονισμένο σχεδιασμό μέσω ΠΕΧΠ/ΟΧΕ Οινοφύτων- Σχηματαρίου - Ριτσώνας/Βαθύ Χαλκίδας - Θήβας.

- Εθνικό Πάρκο Εφοδιαστικής Διεθνούς Εμβέλειας και Εμπορευματικό Κέντρο στον σιδηροδρομικό/οδικό κόμβο της Λαμίας: προτείνεται ως εφαρμογή του κοινοτικού σχεδιασμού μεταφορών ΔΕΔ-Μ.

- Λειτουργία ΒΙΟΠΑ με χαρακτήρα επιχειρηματικά οργανωμένο ή με απλή πολεοδόμηση στα πλαίσια των ΓΠΣ κατά προτεραιότητα στα ημιαστικά κέντρα Αλιβερίου, Αταλάντης, Ιστιαίας, Μακραλώμης.

- ΠΟΑΥ Ιχθυοκαλλιέργειών: εφαρμόζεται το Ειδικό Πλαίσιο για τις Ιχθυοκαλλιέργειες με παράλληλη εκτίμηση, για τον καθορισμό τους, των ειδικών κατευθύνσεων των Σχεδίων Διαχείρισης των Υδατικών Διαμερισμάτων

και των κατευθύνσεων του παρόντος τόσο για τη διαχείριση των ζητημάτων του περιβάλλοντος όσο και για τον ιδιαίτερο αναπτυξιακό χαρακτήρα των Χωρικών Ενοτήτων στις οποίες εντάσσονται.

β. Περιοχές Ειδικών Χωρικών Παρεμβάσεων (ΠΕΧΠ)

Προτείνεται η άμεση προώθηση πιλοτικής εφαρμογής του εργαλείου ΠΕΧΠ στην ευρεία ζώνη βιομηχανικής συγκέντρωσης Οινοφύτων - Σχηματαρίου - Ριτσώνας/Βαθύ Χαλκίδας -Θήβας, με στόχο: α) τη διερεύνηση των βιομηχανικών εξειδικεύσεων και των μεγεθών των εγκατεστημένων χρήσεων, και β) τον καθορισμό μέσων, φορέων και μηχανισμών που θα επιτρέψουν την σχεδιασμένη εξυγίανση και αναβάθμιση δραστηριοτήτων, την επανάχρηση και την εξασφάλιση υποδομών, την επανάχρηση κελυφών και τη διασύνδεση με την ανάπτυξη των αστικών κέντρων Ευρύτερης Χαλκίδας και Θήβας, σύμφωνα με τους ρόλους τους. Η πιλοτική εφαρμογή του εργαλείου ΠΕΧΠ θα προχωρήσει στην εκτίμηση του είδους, αριθμού και του μεγέθους των αναγκαίων οργανωμένων υποδοχέων (Επιχειρηματικά Πάρκα διαφόρων τύπων) λαμβάνοντας υπόψη:

- υπάρχοντες και προγραμματιζόμενους, μέσω των θεσμοθετημένων ΓΠΣ/ΣΧΟΟΑΠ ή βάσει σχετικής νομοθεσίας, υποδοχείς,

- την περιβαλλοντική εξυγίανση μέσω του ειδικού προγράμματος αντιμετώπισης της ρύπανσης του Ασωπού Ποταμού, και

- την ανάγκη ενεργοποίησης κατάλληλων χρηματοδοτικών μηχανισμών για την εφαρμογή του σχεδιασμού. Η σχεδιαστική αυτή παρέμβαση είναι απαραίτητο να συντονιστεί με το ΡΣΑ της Αθήνας-Αττικής και να αποτελέσει «Ολοκληρωμένη Χωρική Επένδυση (Ο.Χ.Ε.)» του Ε' ΚΠΣ μέσω των ΠΕΠ των Περιφερειών ΣΤΕ και Αττικής.

Γ. Περιοχές Σχεδίων Ολοκληρωμένων Αστικών Παρεμβάσεων

Προτείνονται οι παρακάτω περιοχές για εφαρμογή του θεσμού:

- Οικιστική περιοχή Λαμίας για την υλοποίηση της ένταξης των μεγάλων οδικών έργων, των κόμβων οδικού-σιδηροδρομικού δικτύου και του εμπορευματικού κέντρου στον ιστό της οικιστικής περιοχής.

- Ευρύτερη Περιοχή Χαλκίδας με έμφαση στην εξυγίανση και αναζωογόνηση των εγκαταλελειμμένων βιομηχανικών κτηρίων

- Ευρύτερη Περιοχή Λιβαδειάς για την εξυγίανση και αναζωογόνηση και μετατροπή σε Επιχειρηματικό Πάρκο της ευρύτερης περιοχής του Σιδηροδρομικού Σταθμού.

- Ευρύτερη Περιοχή Θήβας για την εξυγίανση και τουριστική αναζωογόνηση του ιστορικού κέντρου της πόλης και την αξιοποίηση του νέου Μουσείου.

- Δίκτυο Άμφισσα -Ιτέα - Δελφοί για την τουριστική αναζωογόνηση με ανάδειξη αισθητικής και λειτουργικής ποιότητας δημοσίων υποδομών και χώρων για την υποδοχή διεθνούς εμβέλειας τουριστικές και πολιτιστικές λειτουργίες.

- Εντοπίζονται ως προς την προτεραιότητα τα παρακάτω ημιαστικά κέντρα ή τουριστικά κέντρα: Αλιβέρι, Κύμη, Ερέτρια, Αταλάντη, Αμφίκλεια, Αράχωβα, Πολύδροσος, Ιστιαία, Λουτρά Αιδηψού, Καμένα Βούρλα, Υπάτη, Λίμνη, Μαντούδι, Καρπενήσι, Κάρυστος.

ΚΕΦΑΛΑΙΟ Ε':
ΠΡΟΓΡΑΜΜΑ ΔΡΑΣΗΣ

Άρθρο 17
Προγραμματικές Προτεραιότητες

Διατυπώνεται ένα συνολικό Πρόγραμμα Δράσης διαρθρωμένο σε άξονες, που αντιστοιχούν στις βασικές επιλογές του ΠΠΧΣΑΑ, στους οποίους εντάσσονται οι ομάδες παρεμβάσεων για τη περίοδο 2014-2020 ως Προγραμματικές προτεραιότητες.

Άξονας 1	Ισότιμη και ανταγωνιστική ένταξη της ΠΣΤΕ στον Διεθνή, Ευρωπαϊκό και εθνικό χώρο		ΕΠ/Υποτομείς ΣΕΣ 2014-2020
Μέτρα	1.1	Υλοποίηση του αστικού κόμβου στο κεντρικό και εκτεταμένο δίκτυο ΔΕΔ-Μ της Λαμίας (κόμβοι, ελλείποντα τμήματα παράκαμψης της πόλης, πλατφόρμα υλικο-τεχνικής υποστήριξης εθνικής εμβέλειας).	ΥΜΕΠΕΡΑΑ/ Ολοκλήρωση ΔΕΔ-Μ
	1.2	Αναβάθμιση του τμήματος του Διαγωνίου Οδικού Άξονα των ΔΕΔ-Μ «Λαμία - Άμφισσα - Ιτέα»	ΥΜΕΠΕΡΑΑ/ Ολοκλήρωση ΔΕΔ-Μ
	1.3	Ολοκλήρωση της σύνδεσης Λαμία - Καρπενήσι	ΥΜΕΠΕΡΑΑ/ Ολοκλήρωση ΔΕΔ-Μ
	1.4	Πρώθηση Οδικού Άξονα Χαλκίδα - Κύμη (παρακάμψεις αστικών κέντρων - αναβάθμιση οδικού άξονα και πρώθηση του στο δίκτυο των ΔΕΔ-Μ.	ΥΜΕΠΕΡΑΑ/ Ολοκλήρωση ΔΕΔ-Μ ΕΠ ΠΕΠ ΠΣΤΕ
	1.5	Αναβάθμιση Ανώτερων Εκπαιδευτικών Δομών και Υποδομών	ΕΠ Εκπαίδευση/ Τριτοβάθμια Εκπ.
	1.6	Στοχευμένη χωρικά ενίσχυση της πρόσβασης στα Δίκτυα Πληροφοριών και Τηλεπικοινωνιών	ΕΠΑΝΕΚ
	1.7	Πρώθηση Μέγα Γεγονότων (Φεστιβάλ - Συνέδρια Πολιτισμού και Τεχνών) με κέντρο τους Δελφούς και σε δικτύωση με τις μεγάλης εμβέλειας υποδομές της ΠΣΤΕ	ΕΠΑΝΕΚ/ Τουρισμός - Πολιτισμός
	1.8	Ολοκλήρωση οδικών και σιδηροδρομικών έργων του κύριου δικτύου ΔΕΔ-Μ (οδικός και σιδηροδρομικός ΠΑΟΕ) και παράκαμψης πόλεων	ΥΜΕΠΕΡΑΑ/ Ολοκλήρωση ΔΕΔ-Μ
Άξονας 2	Ανασύνθεση, τόνωση και αναζωογόνηση της αστικής δυναμικής του περιφερειακού χώρου - Ενίσχυση αστικής διάστασης, συνεργασία πόλης-υπαίθρου		ΕΠ/Υποτομείς
Μέτρα	2.1	Πρώθηση οικιστικών επεκτάσεων μέσω μελετών πολεοδομικού σχεδιασμού (ΤΧΣ) σε επιλεγμένα κέντρα	ΕΠ ΠΕΠ ΠΣΤΕ
	2.2	Πρώθηση επιλεγμένων μελετών υποκείμενου πολεοδομικού σχεδιασμού	ΕΠ ΠΕΠ ΠΣΤΕ
	2.3	Πρώθηση προγραμμάτων Τοπικής Ανάπτυξης για τα ημιαστικά κέντρα ως ΠΠΧΣΑΑ	ΕΠ ΠΕΠ ΠΣΤΕ
	2.4	Πρώθηση προγραμμάτων Βιώσιμης Αστικής Ανάπτυξης για τις Λειτουργικές Αστικές Περιοχές (Λαμία - Χαλκίδα) και τις Αστικές Περιοχές (Θήβα -Λιβαδειά)	ΕΠ ΠΕΠ ΠΣΤΕ
Άξονας 3	Πρώθηση δομών και υποδομών- Εκπαίδευσης Έρευνας/Τεχνολογίας/Καινοτομίας		ΕΠ/Υποτομείς
Μέτρα	3.1	Clusters της Μεταλλουργικής Βιομηχανίας και οργανωμένων υποδοχέων ανακύκλωσης και επανάχρησης scrap σ' αυτούς in situ.	ΕΠ ΠΕΠ ΠΣΤΕ
	3.2	Δίκτυα «έξυπνων» δομών Έρευνας/Τεχνολογίας και Καινοτομίας και θερμοκοιτίδων επιχειρήσεων στους κύριους αστικούς πόλους κατά προτίμηση με επανάχρηση υπαρχόντων κελυφών και οικιστικής γης και συνδεδεμένες με στις εξειδικεύσεις τους	ΕΠ ΠΕΠ ΠΣΤΕ
	3.3	Ανασυγκρότηση δομών ανώτατης και ανώτερης εκπαίδευσης και διασύνδεση τους με δομές έρευνας/καινοτομίας και θερμοκοιτίδες επιχειρήσεων και τις εξειδικεύσεις της ΠΣΤΕ.	ΕΠ ΠΕΠ ΠΣΤΕ
	3.4	Δομές διασύνδεσης (Clusters) στον αγροτοδιατροφικό τομέα	ΕΠ ΠΕΠ ΠΣΤΕ

Άξονας 4:	Ειδική διαχείριση ευπαθών - ευάλωτων περιοχών και «ειδικών χωρικών συνόλων»		ΕΠ/Υποτομείς
Μέτρα	4.1	Πρόληψη κινδύνων σε περιοχές κατοίκησης ή τουριστικής ανάπτυξης, παράκτιες, ορεινές σε έντονο ανάγλυφο ή πλημμυρίζουσες (Ειδικές Τεχνικές Μελέτες και Έργα)	ΕΠ ΠΕΠ ΠΣΤΕ
	4.2	Ολοκληρωμένη διαχείριση παραλιακού μετώπου Ιτέας	ΕΠΑΝΕΚ
	4.3	Ολοκληρωμένη διαχείριση οικιστική ανάπτυξης κυκλώματος οικισμών Χιονοδρομικού Παρνασσού	ΕΠ ΠΕΠ ΠΣΤΕ
	4.4	Ειδικό πρόγραμμα προστασίας από οδική κυκλοφορία και φυσικές καταστροφές του Αρχαιολογικού Χώρου των Δελφών	ΕΠΑΝΕΚ/ Τουρισμός- Πολιτισμός
Άξονας 5	Οργάνωση, ενίσχυση και δικτύωση των παραγωγικών τομέων με οικονομία αλλαγής χρήσεων και μετακινήσεων		ΕΠ/Υποτομείς
Μέτρα	5.1	Προώθηση μελέτης ΠΕΠΧ Οινοφύτων και πρόγραμμα Ο.Χ.Ε.	ΕΠ ΥΜΕΠΕΡΑΑ/
	5.2	Προώθηση νέου Επιχειρηματικού Πάρκου και Αγροτικής Αγοράς Λιβαδειάς μέσω Ο.Χ.Ε..	ΕΠ ΠΕΠ ΠΤΣΕ
	5.3	Οριοθέτηση γεωργικής γης Υψηλής Παραγωγικότητας	Ε.Π. Αγροτική Ανάπτυξη
	5.4	Δημιουργία προτύπων φυσικών κτηνοτροφικών Πάρκων στους ορεινούς χώρους.	Ε.Π. Αγροτική Ανάπτυξη
	5.5	Προώθηση Εξειδίκευσης Πανελληνίας Έκθεσης Λαμίας στοναγροτοδιατροφικό τομέα	ΕΠ ΠΕΠ ΠΤΣΕ
	5.6	Προώθηση Εθνικού Πάρκου Εφοδιαστικής Διεθνούς Εμβέλειας και Εμπορευματικού Κέντρου Λαμίας ως «Ολοκληρωμένη Χωρική Επένδυση» του Ε' ΚΠΣ.	ΕΠ ΠΕΠ ΠΤΣΕ
	5.7	Συμπλήρωση ελλειπουσών εγκαταστάσεων για την ολοκληρωμένη διαχείριση της παραγωγής και διάθεσης προϊόντων ζωικής παραγωγής και αλιείας (σφαγεία-ιχθυόσκαλες)	Ε.Π. Αγροτική Ανάπτυξη
Άξονας 6	Ολοκληρωμένη χωρικά και τομεακά προστασία/ ανάδειξη του περιβάλλοντος σε παράγοντα ανάπτυξης		ΕΠ/Υποτομείς
Μέτρα	6.1	Εκπόνηση σχεδίων δράσης και ολοκληρωμένη διαχείριση των «κλειστών θαλασσών» Μαλιακού -Βόρειου Ευβοϊκού και Κορινθιακού μέσω θαλάσσιου ολοκληρωμένου χωροταξικού σχεδιασμού.	ΕΠ ΥΜΕΠΕΡΑΑ
	6.2	Ενιαίο Ολοκληρωμένο Πρόγραμμα και Σχέδιο Διαχείρισης NATURA Οίτης - Γκιώνας - Βαρδουσίων	ΕΠ ΥΜΕΠΕΡΑΑ
	6.3	Αποκατάσταση και ανάδειξη του διεθνούς ενδιαφέροντος υποβαθμισμένου τοπίου του θηβαϊκού Πεδίου	ΕΠ ΥΜΕΠΕΡΑΑ
	6.4	Προώθηση πρότυπου Περιφερειακού Πάρκου Ευρυτανίας	ΕΠ ΥΜΕΠΕΡΑΑ
	6.5	Ολοκλήρωση των Έργων Προστασίας Περιβάλλοντος (Αποβλήτων - Απορριμμάτων)	ΕΠ ΠΕΠ ΠΤΣΕ
	6.6	Σχέδιο Διαχείρισης της «Κωπαίδας - Υλίκης Παραλίμνης» και της αντίστοιχης Ζώνης Τοπίου του Κωπαϊδικού Πεδίου	ΕΠ ΥΜΕΠΕΡΑΑ
	6.7	Αποκατάσταση και ανάδειξη του διεθνούς ενδιαφέροντος υποβαθμισμένου τοπίου του αρχαιολογικού χώρου της Αυλίδας	ΕΠ ΥΜΕΠΕΡΑΑ/ ΠΕΠ
Άξονας 7	Τουρισμός - Φύση και Πολιτισμός		ΕΠ/Υποτομείς
Μέτρα	7.1	Αξιοποίηση των Λουτροπόλεων - ιαματικών πόρων του Δικτύου Καμένα Βούρλα-Οερμοπούλες-Υπάτη-Πλατύστομο	ΤΑΙΠΕΔ
	7.2	Ανάδειξη του Λιμένα της Ιτέας ως Λιμένα- Πύλη κρουαζιέρας διεθνούς εμβέλειας	ΕΠ ΠΕΠ ΠΤΣΕ
	7.3	Αναζωογόνηση του ευρωπαϊκού Κέντρου Δελφών	ΕΠΑΝΕΚ
	7.5	Προώθηση περιπατητικών ή οδικών ή μεικτών «πολιτιστικών διαδρομών τοπίου» που θα διασυνδέουν τους μεγάλους πολιτιστικούς πόλους	ΕΠΑΝΕΚ/ΠΕΠ
	7.6	Διασύνδεση χιονοδρομικού τουρισμού - Κέντρων-Λουτροπόλεων	ΕΠΑΝΕΚ/ΠΕΠ

	7.7	Πρώθηση τουριστικής εξειδίκευσης του λιμανιού της Κύμης	ΕΠ/ ΠΕΠ/ ΠΤΣΕ
	7.8	Ολοκληρωμένο σχέδιο προστασίας, ανάδειξης, διαχείρισης ενός διαχρονικού αρχαιολογικού-πολιτιστικού πάρκου στον αρχαιολογικό χώρο της Αυλίδας και διασύνδεσης του με Χαλκίδα	ΕΠ ΥΜΕΠΕΡΑΑ/ ΠΕΠ
		Πρόγραμμα οριοθέτησης υγροτόπων	ΕΠ ΥΜΕΠΕΡΑΑ/ ΠΕΠ
Άξονας 8		Μακροπεριφερειακή και διαπεριφερειακή συνεργασία/ δικτύωση/ανταλλαγές	ΕΠ/Υποτομείς
Μέτρα	8.1	Πρώθηση δικτύων συνεργασίας στα πλαίσια της Μακροπεριφέρειας Ιονίου-Αδριατικής και Χώρου Συνεργασίας Μεσογείου.	INTEREG
	8.2	Πρώθηση συνεργασιών με Δυτική Ελλάδα και Πελοπόννησο για τη διαχείριση του Κορινθιακού και την υλοποίηση Δικτύου Πολιτιστικών Διαδρομών Διεθνούς Εμβέλειας.	ΕΠ ΠΕΠ ΠΤΣΕ
	8.3	Πρώθηση ενός προγράμματος Partenariat (Δικτύου αλληλεγγύης και συνεργασίας) στην παράκτια Μεσόγειο με Κέντρο τους Δελφούς στα πλαίσια της UNESCO και Συμβουλίου της ευρώπης ως συνέχεια/ εφαρμογή του προγράμματος Intereg Archimed II «Το Περιβάλλον ως παράγων ανάπτυξης» και σε εφαρμογή της Κοινοτικής Μεσογειακής Πολιτικής. Προγραμματικές προτεραιότητες	INTEREG
	8.4	Πρώθηση διαπεριφερειακών συνεργασιών στα πλαίσια του INTEREG για μεταφορά τεχνογνωσίας και δημιουργία κοινών δομών καινοτομίας στις εξειδικεύσεις της ΠΣΤΕ	ΕΠ ΠΕΠ ΠΤΣΕ

ΚΕΦΑΛΑΙΟ ΣΤ':
ΠΕΡΙΒΑΛΛΟΝΤΙΚΗ ΕΓΚΡΙΣΗ
ΤΟΥ ΠΕΡΙΦΕΡΕΙΑΚΟΥ ΧΩΡΟΤΑΞΙΚΟΥ ΠΛΑΙΣΙΟΥ
ΠΕΡΙΦΕΡΕΙΑΣ ΣΤΕΡΕΑΣ ΕΛΛΑΔΑΣ

Άρθρο 18

Όροι, περιορισμοί και κατευθύνσεις για την προστασία και διαχείριση του περιβάλλοντος

1. Κατά τον σχεδιασμό των χωρικών σχεδίων, των έργων και δράσεων που αφορούν την υλοποίηση του Σχεδίου, να λαμβάνονται υπόψη τα ακόλουθα:

1.1. Η διασφάλιση των φυσικών διεργασιών, η αποδοτικότητα των φυσικών πόρων, η ισορροπία και η εξέλιξη των οικοσυστημάτων καθώς και η βιοποικιλότητά τους.

1.2. Η απορρέουσα από την εθνική και κοινοτική νομοθεσία υποχρέωση της χώρας για την προστασία και διατήρηση της βιολογικής ποικιλότητας (διατήρηση των οικοσυστημάτων και των φυσικών οικοτόπων, και διατήρηση και αποκατάσταση ζώντων πληθυσμών των διαφόρων ειδών στο φυσικό τους περιβάλλον).

1.3. Η αρχή της πρόληψης.

1.4. Οι κατευθύνσεις, όροι και περιορισμοί των θεσμοθετημένων γενικών και ειδικών χωροταξικών σχεδίων, όπως εκάστοτε ισχύουν.

1.5. Οι κατευθύνσεις, όροι και περιορισμοί που θα επιβληθούν από τα προεδρικά διατάγματα (π.δ.) του άρθρου 21 του ν. 1650/1986 (ΦΕΚ 160/Α/1986), όπως τροποποιήθηκε (αντικαταστάθηκε) από το άρθρο 6 του ν. 3937/2011 (ΦΕΚ 60/Α/2011), που τυχόν εκδοθούν επί τη βάση των συμπερασμάτων των Ειδικών Περιβαλλοντικών Μελετών (ΕΠΜ) των οποίων η εκπόνηση προβλέπεται από το Σχέδιο.

2. Το Σχέδιο πρέπει να προσαρμόζεται στις προβλέψεις των εκάστοτε εν ισχύ σχεδίων και προγραμμάτων με αυξημένη ισχύ έναντι αυτού σε περιπτώσεις διαφοροποίησης του.

3. Για τη βιώσιμη διαχείριση των προστατευόμενων περιοχών όπως του Δικτύου Natura 2000 στο στάδιο αξιολόγησης των προτάσεων σχεδιασμού των έργων του Σχεδίου να λαμβάνονται υπόψη τα εξής:

3.1 Τα χαρακτηριστικά της εκάστοτε περιοχής ώστε να διαπιστώνεται η οικολογική σημασία της ως προς το αν αποτελούν ενδιαιτήματα για είδη πανίδας και χλωρίδας ιδιαίτερης σημασίας και που τελούν υπό καθεστώς προστασίας (Οδηγία 79/409 και Οδηγία 92/43).

3.2 Οι όροι και περιορισμοί που προβλέπονται από τις ισχύουσες κανονιστικές διατάξεις προστασίας και διαχείρισης.

4. Για την προστασία της βιοποικιλότητας, των φυσικών οικοτόπων και της άγριας χλωρίδας και πανίδας θα πρέπει:

4.1 Να τηρούνται οι όροι και περιορισμοί που απορρέουν από την εθνική και ενωσιακή νομοθεσία για την προστασία των περιοχών του δικτύου Natura 2000.

4.2 Στο πλαίσιο των μηχανισμών εφαρμογής του Σχεδίου να ενσωματωθούν κατάλληλα κριτήρια επιλογής προτάσεων/καθορισμού των ζωνών προστασίας, οι οποίες να περιλαμβάνουν σαφείς απαιτήσεις ως προς τη συμβατότητα της αξιολογούμενης πρότασης με τη διατήρηση της βιοποικιλότητας στην περιοχή ανάπτυξης της. Επίσης να δίνεται προτεραιότητα στην προώθηση εκείνων των δράσεων που ενισχύουν της προστασία και ανάδειξη φυσικών οικοτόπων.

4.3 Να δίνεται προτεραιότητα στις δράσεις αποκατάστασης των Χώρων Ανεξέλεγκτης Διάθεσης Απορριμμάτων (ΧΑΔΑ) και ειδικότερα αυτών που βρίσκονται εντός οικοτόπων.

4.4 Να εφαρμόζονται βέλτιστες διαθέσιμες τεχνικές σε έργα και δραστηριότητες, προκειμένου να ελαχιστοποιείται η προκαλούμενη περιβαλλοντική υποβάθμιση.

4.5 Να εφαρμόζονται συστήματα περιβαλλοντικής διαχείρισης.

5. Στα έργα και δράσεις του Σχεδίου να ενσωματώνονται κατευθύνσεις προσαρμοσμένες στην αντιμετώπιση της κλιματικής αλλαγής.

6. Για την προστασία των εδαφών σε προστατευόμενες ή μη περιοχές και την αποφυγή απώλειας, ρύπανσης ή υποβάθμισης τους, θα πρέπει:

6.1 Στο πλαίσιο των υποκείμενων επιπέδων σχεδιασμού, καθώς και κατά την υλοποίηση και περιβαλλοντική αδειοδότηση μεμονωμένων έργων, να λαμβάνονται κατάλληλα μέτρα για την αποτροπή της επιβάρυνσης του εδάφους.

6.2 Να ενθαρρύνεται η υλοποίηση έργων σε κατάλληλες περιοχές (με γνώμονα την αξιοποίηση κατά το δυνατόν υποβαθμισμένων περιοχών και εδαφών αντί παραγωγικών εδαφών), αποφεύγοντας κατά το δυνατόν την χωροθέτησή τους σε περιοχές με μοναδικό χαρακτήρα τοπίου (λόγω της ποικιλίας του φυσικού ανάγλυφου που παρουσιάζουν) και με μεγάλη αισθητική αξία (λόγω του αξιόλογου βαθμού φυσικότητας).

7. Για θέματα που αφορούν στη διαχείριση των στερεών/επικινδύνων αποβλήτων θα πρέπει:

7.1 Οι δράσεις του Σχεδίου για την ολοκληρωμένη διαχείριση των στερεών αποβλήτων να προωθούνται κατά προτεραιότητα, σύμφωνα με το Εθνικό Σχέδιο Διαχείρισης Αποβλήτων (ΕΣΔΑ) και το αντίστοιχο Περιφερειακό Σχέδιο Διαχείρισης Αποβλήτων της Περιφέρειας Στερεάς Ελλάδας, όπως εκάστοτε ισχύει. Να ενθαρρύνονται κατά το δυνατόν παρεμβάσεις ανάκτησης, ανακύκλωσης και επαναχρησιμοποίησης των αποβλήτων.

7.2 Να εφαρμόζονται και να προωθούνται προς υλοποίηση κατά προτεραιότητα τα προβλεπόμενα από το Εθνικό Σχέδιο Διαχείρισης Επικινδύνων Αποβλήτων.

7.3 Να προωθούνται έργα, δράσεις και παρεμβάσεις που ενθαρρύνουν τη χρήση καθαρών τεχνολογιών, πρακτικών μείωσης αποβλήτων και αποφυγής διάθεσης επικινδύνων αποβλήτων, ελαιωδών ουσιών, αλάτων, ή άλλων ρύπων στο έδαφος.

8. Για θέματα που αφορούν στη διαχείριση των υγρών αποβλήτων θα πρέπει:

8.1 Να προωθηθεί κατά προτεραιότητα η προβλεπόμενη αποπεράτωση και άμεση λειτουργία όλων των Εγκαταστάσεων Επεξεργασίας Λυμάτων (ΕΕΛ), σύμφωνα με τις διατάξεις της Οδηγίας 91/271/ΕΟΚ και της κοινής υπουργικής απόφασης 5673/400/1997 (ΦΕΚ 192 Β').

8.2 Να προωθηθεί κατά προτεραιότητα η ολοκλήρωση των δικτύων αποχέτευσης όλων των οικισμών, η κατάργηση των βόθρων και να δοθεί μέριμνα για τη διαχείριση λυμάτων οικισμών με ι.π.<2000 κατοίκων.

8.3 Να προωθηθούν κατάλληλα έργα/δράσεις με στόχο την επαναχρησιμοποίηση επεξεργασμένων υγρών αποβλήτων, σύμφωνα με τις διατάξεις της κοινής υπουργικής απόφασης 145116/2011 (ΦΕΚ 354 Β'), όπως αυτή έχει τροποποιηθεί και ισχύει με την υπουργική απόφαση 191002/2013 (ΦΕΚ 2220 Β').

8.4 Να εφαρμόζονται οι βέλτιστες διαθέσιμες τεχνικές (ΒΑΤ) για την ελαχιστοποίηση των υγρών αποβλήτων, καθώς και για τη συλλογή και επεξεργασία τους.

9. Για την προστασία και αξιοποίηση του δασικού πλούτου θα πρέπει:

9.1 Στο πλαίσιο εφαρμογής του Σχεδίου να λαμβάνεται μέριμνα για την μικρότερη δυνατή επέμβαση στα δάση και στις δασικές εκτάσεις και να συντάσσονται ειδικές μελέτες αποκατάστασης του περιβάλλοντος.

9.2 Σε περίπτωση έργων και δραστηριοτήτων προς υλοποίηση σε εκτάσεις που εμπίπτουν στο πεδίο εφαρμογής της δασικής νομοθεσίας, και ασχέτως των προβλεπόμενων από το Σχέδιο χρήσεων για την περιοχή υλοποίησης τους, θα πρέπει είτε να γίνει προσαρμογή αυτών στις προβλέψεις της δασικής νομοθεσίας, είτε να επιτραπεί η υλοποίηση τους κατόπιν τήρησης των προβλεπόμενων από τη δασική νομοθεσία διαδικασιών.

9.3 Να ολοκληρωθεί η προβλεπόμενη σύνταξη των δασικών χαρτών με στόχο την πληρέστερη εφαρμογή του χωροταξικού σχεδιασμού, κυρίως των υποκείμενων του παρόντος Σχεδίου επιπέδου, ώστε να αποσαφηνίζεται το πλαίσιο χωροθέτησης έργων και δραστηριοτήτων.

9.4 Σε περίπτωση που διαπιστωθεί η υπαγωγή στο πεδίο εφαρμογής της δασικής νομοθεσίας περιοχών του Σχεδίου για τις οποίες προβλέπονται ασύμβατες χρήσεις, είτε με τελεσιδικές πράξεις χαρακτηρισμού, ή δια της κύρωσης δασικών χαρτών, το Σχέδιο θα πρέπει να αναπροσαρμόζεται καταλλήλως προς επίτευξη της συμβατότητας τους με τις διατάξεις της δασικής νομοθεσίας.

10. Για την προστασία της Αγροτικής Γη Υψηλής Παραγωγικότητας στην περιοχή εφαρμογής του Σχεδίου, θα πρέπει:

10.1 Η Αγροτική Γη και ιδιαίτερα η Αγροτική Γη Υψηλής Παραγωγικότητας (Α.Γ.Υ.Π.) να διαφυλάσσεται εξυπηρετώντας την αγροτική εκμετάλλευση (όπως αυτή ορίζεται στο ν. 3874/2010 όπως ισχύει), αποκλείοντας την αλλαγή χρήσης της παρά μόνο σε εξαιρετικές περιπτώσεις μη δυνάμενες να καλυφθούν κατά άλλον τρόπο.

10.2 Σε περιοχές που εμπίπτουν σε Αγροτική Γη Υψηλής Παραγωγικότητας (Α.Γ.Υ.Π.) να χωροθετούνται έργα συμβατά με την αγροτική δραστηριότητα (όπως αυτή ορίζεται στις διατάξεις του ν. 3874/2010, όπως ισχύει), ορισμένες μορφές ΑΠΕ (εκτός των φωτοβολταϊκών με εξαίρεση όσους έχουν υποβάλει αιτήματα χορήγησης προσφοράς σύνδεσης από 04.06.2010 έως 21.09.2011), καθώς και έργα δικτύων μεταφοράς και διανομής ηλεκτρικής ενέργειας (άρθ. 8 του ν. 4203/2013).

10.3 Να προταθεί η οργάνωση βιομηχανικής δραστηριότητας σε ειδικά ελεγχόμενες ζώνες, με σταδιακή μετεγκατάσταση και των λοιπών διάσπαρτων βιοτεχνικών και βιομηχανικών μονάδων, μέσης και χαμηλής όχλησης, ώστε να ανασχεθεί η αλλοίωση των γεωργικών περιοχών.

11. Για την ορθολογική διαχείριση των υδάτινων πόρων θα πρέπει:

11.1 Για όλα τα Υδατικά Διαμερίσματα για τα οποία έχει αρμοδιότητα ή συναρμοδιότητα η Περιφέρεια Στερεάς Ελλάδας, οποιοδήποτε έργο αξιοποίησης υδατικών πόρων συμπεριλαμβανομένων και των μέτρων για την προστασία και αποκατάσταση του υδάτινου περιβάλλοντος να είναι συμβατό με τα εγκεκριμένα Σχέδια Διαχείρισης των Υδατικών Πόρων Λεκανών Απορροής ή με τις δράσεις για τις προστατευόμενες περιοχές του Εθνικού Μητρώου προστατευόμενων περιοχών, σύμφωνα με τις προδιαγραφές της Οδηγίας 2000/60/ΕΚ, κατ' εφαρμογή του ν. 3199/2003 και π.δ. 51/2007.

11.2 Στο πλαίσιο της Οδηγίας 2007/60/ΕΚ και της κοινής υπουργικής απόφασης Η.Π. 31822/1542/Ε103/2010, τα έργα/δράσεις του Σχεδίου να εναρμονίζονται με τα Σχέδια Διαχείρισης των Κινδύνων Πλημμύρας, όταν αυτά ολοκληρωθούν.

11.3 Να λαμβάνονται υπόψη κατά τον σχεδιασμό των αντιπλημμυρικών έργων ο ενιαίος χαρακτήρας του ρεμάτων, η προστασία της φυσικής τους οντότητας και η αξιοποίηση του ως φυσικό στοιχείο μέσα στους οικισμούς/πόλεις.

11.4 Να παρακολουθούνται τα ποιοτικά και ποσοτικά χαρακτηριστικά των επιφανειακών και υπόγειων υδάτων της Περιφέρειας Στερεάς Ελλάδας, σε συσχέτιση με τα αντίστοιχα ύδατα των γειτνιαζόντων Περιφερειών Δυτικής Ελλάδας και Θεσσαλίας.

12. Για την αξιοποίηση και προστασία των ορυκτών πόρων θα πρέπει:

12.1 Να προταθεί ο καθορισμός ειδικών ζωνών εκμετάλλευσης ορυκτών πόρων για την ορθολογικότερη εκμετάλλευση και την οικονομία των κοιτασμάτων με παράλληλη προστασία του φυσικού και πολιτιστικού περιβάλλοντος.

12.2 Να καθορίζεται για κάθε ζώνη η μέγιστη δυνατή χορήγηση αδειών εκμετάλλευσης.

12.3 Να προτείνεται ο τεχνολογικός εκσυγχρονισμός και η εφαρμογή των βέλτιστων διαθέσιμων τεχνικών των μονάδων παραγωγικής αξιοποίησης των ορυκτών πρώτων υλών με στόχο τη βελτίωση των αποδόσεων, την προστασία των πόρων, τη μείωση των επιπτώσεων στους αποδέκτες και την εν γένει επίτευξη βιώσιμων συνθηκών αναπαραγωγής σε οικονομικούς - κοινωνικούς και περιβαλλοντικούς όρους.

13. Για την προστασία της πολιτιστικής κληρονομιάς, να διασφαλίζεται εκ των προτέρων ότι οι δράσεις του Σχεδίου δεν θα ενέχουν κινδύνους για την υποβάθμιση θέσεων και ευρημάτων πολιτιστικού, ιστορικού και αρχαιολογικού ενδιαφέροντος. Επιπλέον στο πλαίσιο των μηχανισμών εφαρμογής του Σχεδίου θα πρέπει:

13.1 Να λαμβάνονται υπόψη οι διατάξεις του ν. 3028/2002 (ΦΕΚ 153 Α') «Για την Προστασία των Αρχαιοτήτων και εν γένει της Πολιτιστικής Κληρονομιάς», και σε περίπτωση χρηματοδότησης έργων ή/και δραστηριοτήτων από Κοινοτικούς πόρους, οι διατάξεις του ν. 3840/2010 (ΦΕΚ 53 Α') «Αποκέντρωση, απλοποίηση και ενίσχυση της αποτελεσματικότητας των διαδικασιών του Εθνικού Στρατηγικού Πλαισίου Αναφοράς (ΕΣΠΑ) 2007 - 2013 και άλλες διατάξεις».

13.2 Για κάθε έργο/δραστηριότητα να εξασφαλίζεται η σύμφωνη γνώμη των (συν)αρμοδίων Υπηρεσιών του Υπ. Πολιτισμού και Αθλητισμού, σύμφωνα με τις διατάξεις του ν. 3028/2002 «Για την προστασία των Αρχαιοτήτων και εν γένει της Πολιτιστικής Κληρονομιάς».

Να αποφεύγεται η εγκατάσταση μη συμβατών έργων/δραστηριοτήτων εντός οριοθετημένων και θεσμοθετημένων περιοχών πολιτιστικού ενδιαφέροντος.

13.3 Να αξιοποιούνται οι δυνατότητες που παρέχουν οι δράσεις του Σχεδίου για την ανάδειξη της πολιτιστικής και περιβαλλοντικής φυσιογνωμίας κάθε περιοχής.

14. Για την προστασία του τοπίου θα πρέπει:

14.1 Κατά την περιβαλλοντική αδειοδότηση των έργων και δράσεων του Σχεδίου, να διασφαλίζεται κατά το δυνατόν το τοπίο και οι συνιστώσες που το απαρτίζουν και να λαμβάνονται μέτρα αποκατάστασης του τοπίου, όπου αυτό απαιτείται.

14.2 Στις μελέτες διαχείρισης και αποκατάστασης τοπίων να δίνεται ιδιαίτερη βαρύτητα σε όλες τις παραμέτρους του φυσικού περιβάλλοντος μέσω της ενεργοποίησης των μηχανισμών του ν. 3937/2011 για τη βιοποικιλότητα.

14.3 Να γίνει αξιοποίηση των αποτελεσμάτων της Μελέτης Τοπίου που συντάχθηκε στο πλαίσιο της αναθεώρησης του ισχύοντος ΠΠΧΣΑΑ.

15. Για την προστασία του ανθρωπογενούς περιβάλλοντος και της ανθρώπινης υγείας θα πρέπει:

15.1 Να εφαρμόζονται οι βέλτιστες διαθέσιμες τεχνικές (ΒΔΤ) σε έργα/δραστηριότητες για να ελαχιστοποιηθεί η προκαλούμενη περιβαλλοντική όχληση από την παραγωγή κάθε είδους αποβλήτων.

15.2 Να εφαρμόζεται σύστημα περιβαλλοντικής διαχείρισης.

15.3 Να εφαρμόζονται προγράμματα διαχείρισης ρίσκου.

15.4 Να εφαρμόζονται προγράμματα πρόληψης και διαχείρισης ατυχημάτων.

15.5 Να γίνεται κοινωνικός διάλογος προκειμένου να υπάρξει η μέγιστη δυνατή κοινωνική συναίνεση.

15.6 Να λαμβάνονται όλα τα μέτρα και οι δράσεις για την προστασία του κοινού από την έκθεση σε ηλεκτρομαγνητικές ακτινοβολίες και στο θόρυβο πάνω από τα θεσμοθετημένα όρια.

16. Για τα θέματα που αφορούν στην μεταφορική Υποδομή να προωθείται όπου απαιτείται η συμπλήρωση του οδικού δικτύου βάσει των στόχων του Σχεδίου με τη βέλτιστη αξιοποίηση και ορθολογική διαχείριση της υφιστάμενης οδικής υποδομής καθώς και με την ανάπτυξη νέων υπεραστικών οδικών συνδέσεων.

17. Ο σχεδιασμός και η χωροθέτηση των έργων/δραστηριοτήτων του Σχεδίου γίνεται κατά τέτοιο τρόπο ώστε να ελαχιστοποιούνται οι επιπτώσεις στα υλικά περιουσιακά στοιχεία.

18. Για τις Ειδικές Χωροταξικές Μελέτες Περιοχών Ειδικών Χωρικών Παρεμβάσεων (ΠΕΧΠ), να τηρούνται οι κατευθύνσεις περιβαλλοντικής ένταξης των προτεινόμενων δράσεων, που περιλαμβάνονται στη ΣΜΠΕ.

19. Για τα θέματα που αφορούν στα Σχέδια Ολοκληρωμένων Αστικών Παρεμβάσεων (ΣΟΑΠ), θα πρέπει στις προτεραιότητες των σχεδίων να περιλαμβάνεται η αύξηση των ανοικτών, ελεύθερων και δημόσιων χώρων, η ανάδειξη του αξιόλογου οικιστικού αποθέματος και της ιστορικής κληρονομιάς, η βιώσιμη κινητικότητα του πληθυσμού και η εκμηδένιση κινδύνων πολιτικής προστασίας.

20. Η υλοποίηση των κατευθύνσεων του Σχεδίου γίνεται μέσω του υποκείμενου σχεδιασμού. Σε αυτό το πλαίσιο είναι αναγκαία η προώθηση - ολοκλήρωση των ΓΠΣ/ΣΧΟΟΑΠ και των Πολεοδομικών Μελετών, καθώς και η αναθεώρηση των υφιστάμενων ΓΠΣ/ΣΧΟΟΑΠ και πολεοδομικών μελετών.

21. Στο πλαίσιο των υποκείμενων επιπέδων σχεδιασμού, είναι αναγκαία η άμεση προώθηση των διαδικασιών για τον καθορισμό και την οριοθέτηση των υποδοχέων των διαφόρων παραγωγικών δραστηριοτήτων.

Όλα τα μέτρα προστασίας του περιβάλλοντος που αναφέρονται στην Στρατηγική Μελέτη Περιβαλλοντικών Επιπτώσεων (ΣΜΠΕ), ισχύουν εφόσον δεν έρχονται σε αντίθεση με τα παραπάνω.

Άρθρο 19

Σύστημα Παρακολούθησης

των σημαντικών περιβαλλοντικών επιπτώσεων από την εφαρμογή του σχεδίου

1. Η παρακολούθηση των σημαντικών περιβαλλοντικών επιπτώσεων από την εφαρμογή του Σχεδίου πραγματοποιείται με ευθύνη της Αρχής Σχεδιασμού και με τη συνεργασία και υποστήριξη κάθε Υπηρεσίας με αρμοδιότητα παρακολούθησης περιβαλλοντικών μέσων και παραμέτρων στον τομέα της, προκειμένου μεταξύ άλλων να εντοπιστούν εγκαίρως απρόβλεπτες δυσμενείς επιπτώσεις και να ληφθούν τα κατάλληλα επανορθωτικά μέτρα. Υφιστάμενα προγράμματα παρακολούθησης του περιβάλλοντος δύνανται να ενταχθούν στο σύστημα παρακολούθησης των σημαντικών περιβαλλοντικών επιπτώσεων από την εφαρμογή του Σχεδίου, προς αποφυγή διπλού ελέγχου.

2. Η ως άνω παρακολούθηση διεξάγεται μέσω εκθέσεων που εκπονούνται με συχνότητα που επιτρέπει την έγκαιρη λήψη των διορθωτικών μέτρων που τυχόν κριθούν απαραίτητα, και τουλάχιστον ανά πενταετία από το χρόνο έγκρισης του Σχεδίου. Το περιεχόμενο των εκθέσεων αυτών θα πρέπει να συμμορφώνεται με τις ακόλουθες κατευθύνσεις:

2.1. Η έκθεση παρακολούθησης έχει σκοπό την καταγραφή δεικτών που συνδέονται με τις δράσεις του Σχεδίου και αντιπροσωπεύουν ενδεχόμενες περιβαλλοντικές μεταβολές, όπως οι αναφερόμενοι στη ΣΜΠΕ. Η Αρχή Σχεδιασμού οφείλει να μεριμνά για την συγκέντρωση των σχετικών πληροφοριών από τους τελικούς αποδέκτες των δράσεων του Σχεδίου. Η έκθεση για κάθε περίοδο μελέτης συντάσσεται, υποβάλλεται και δημοσιοποιείται εντός του πρώτου εξαμήνου της επόμενης περιόδου.

2.2. Η αξιολόγηση της πορείας υλοποίησης των σχετιζόμενων με το περιβάλλον στόχων του Σχεδίου γίνεται με συγκριτική αποτίμηση των στοιχείων των διαδοχικών εκθέσεων. Σκοπός της σύγκρισης των παραπάνω στοιχείων αποτελεί η ποσοτικοποίηση των περιβαλλοντικών μεταβολών που οφείλονται στο υλοποιηθέν ή μη τμήμα του Σχεδίου, η σύγκριση με τις εκτιμήσεις της ΣΜΠΕ και τις εξελίξεις στο θεσμικό πλαίσιο για το περιβάλλον, καθώς και η διαπίστωση της αναγκαιότητας ή μη ανάληψης διορθωτικών ενεργειών Σε περίπτωση διαπίστωσης είτε σημαντικών αποκλίσεων από τις εκτιμήσεις της ΣΜΠΕ, είτε νέων υποχρεώσεων από το εκάστοτε ισχύον θεσμικό πλαίσιο προστασίας του περιβάλλοντος, προτείνονται κατάλληλα επανορθωτικά μέτρα.

3. Οι παράμετροι που θα πρέπει κατ'ελάχιστο να παρακολουθούνται αναφέρονται λεπτομερέστερα στο κεφάλαιο 7 (ενότητα 7.4) της ΣΜΠΕ.

4. Οι αρμόδιες ελεγκτικές περιβαλλοντικές αρχές σε κεντρικό και περιφερειακό επίπεδο, ελέγχουν την τήρηση των όρων, περιορισμών και κατευθύνσεων που τίθενται στην παρούσα.

Άρθρο 20

Μεταβατικές διατάξεις

1. Οι τυχόν αντιφάσεις ή αποκλίσεις του παρόντος περιφερειακού χωροταξικού πλαισίου σε σχέση με τα υπερκείμενα εν ισχύι Γενικό και Ειδικά Χωροταξικά Πλαίσια, οι οποίες δεν αποτελούν εξειδικεύσεις/συμπληρώσεις αυτών, ισχύουν υπό τον όρο ενσωμάτωσής τους στα Πλαίσια.

2. Με τη δημοσίευση της παρούσας καταργείται η υπουργική απόφαση με αριθμό 26298/1.7.2003 (ΦΕΚ Β' 1469/2003).

3. Η παρούσα ισχύει από την ημερομηνία της δημοσίευσής της στην Εφημερίδα της Κυβερνήσεως.

Η απόφαση αυτή να δημοσιευθεί στην Εφημερίδα της Κυβερνήσεως.

Αθήνα, 30 Οκτωβρίου 2018

Ο Υπουργός

ΓΕΩΡΓΙΟΣ ΣΤΑΘΑΚΗΣ

Αναπληρωτής Υπουργός

ΣΩΚΡΑΤΗΣ ΦΑΜΕΛΛΟΣ

ΠΑΡΑΡΤΗΜΑ

Πίνακας 1: Προτεραιότητες Τουρισμού

ΧΩΡΟΣ	ΚΑΤΗΓΟΡΙΟΠΟΙΗΣΗ			ΤΥΠΟΛΟΓΑ									
	ΑΝΑΠΤΥΓΜΕΝΕΣ	ΑΝΑΠΤΥΣΣΟΜΕΝΕΣ (Μεγάλος τουρισμός)	ΑΝΑΠΤΥΣΣΟΜΕΝΕΣ (Εναλλακτικός τουρισμός)	ΠΟΛΙΤΙΣΜΙΚΟΣ ΤΟΥΡΙΣΜΟΣ / ΑΡΧΑΙΟΛΟΓΙΚΟΙ ΧΩΡΟΙ	ΙΑΜΑΤΙΚΟΣ & ΘΕΡΑΠΕΥΤΙΚΟΣ ΤΟΥΡΙΣΜΟΣ	ΧΙΟΝΟΦΟΡΜΙΚΟΣ / ΑΘΛΗΤΙΚΟΣ ΤΟΥΡΙΣΜΟΣ	ΘΡΗΣΚΕΥΤΙΚΟΣ ΤΟΥΡΙΣΜΟΣ	ΑΣΤΙΚΟΣ / ΣΥΝΕΔΡΙΑΚΟΣ / ΕΚΘΕΣΙΑΚΟΣ ΤΟΥΡΙΣΜΟΣ	ΤΟΥΡΙΣΜΟΣ ΦΥΣΗΣ ΚΑΙ ΠΡΟΣΤΑΤΕΥΟΜΕΝΟΙ & ΕΚΔΗΛΩΣΙΜΟΙ ΟΙΚΙΣΜΟΙ	ΑΛΛΕΣ ΕΙΔΙΚΕΣ ΜΟΡΦΕΣ ΤΟΥΡΙΣΜΟΥ	ΠΑΡΑΔΟΣΙΑΣΤΙΚΟΣ & ΠΕΡΙΒΛΗΤΙΚΟΣ ΤΟΥΡΙΣΜΟΣ	ΕΠΙΧΕΙΡΗΣΙΑΚΟΣ ΤΟΥΡΙΣΜΟΣ (επιχειρήσεις / Κοινωνία / Δι.Εταιρίες / Κοινότητες)	ΓΕΩΤΟΥΡΙΣΜΟΣ
ΠΕΡΙΦΕΡΕΙΑ ΣΤΕΡΕΑΣ ΕΛΛΑΔΑΣ													
Χ.Ε.1: ΕΥΡΥΤΕΡΗ ΠΕΡΙΟΧΗ ΛΑΜΙΑΣ													
ΔΗΜΟΣ ΛΑΜΙΕΩΝ													
Δ.Ε. ΛΑΜΙΕΩΝ		+		+	+	+		+					
Δ.Ε. ΓΟΡΓΟΠΟΤΑΜΟΥ			+						+				
Δ.Ε. ΛΕΙΑΝΟΚΛΑΔΙΟΥ			+						+				
Δ.Ε. ΠΑΥΛΙΑΝΗΣ			+						+				
Δ.Ε. ΥΠΑΤΗΣ		+		+	+			+					
ΔΗΜΟΣ ΣΤΥΛΙΔΟΣ													
Δ.Ε. ΣΤΥΛΙΔΟΣ			+						+			+	
Δ.Ε. ΕΧΙΝΑΙΩΝ			+						+			+	
Δ.Ε. ΠΕΛΑΣΓΙΑΣ			+						+			+	+
ΔΗΜΟΣ ΜΩΛΟΥ - ΑΓΙΟΥ ΚΩΝΣΤΑΝΤΙΝΟΥ													
Δ.Ε. ΚΑΜΕΝΩΝ ΒΟΥΡΛΩΝ	+				+				+			+	
Δ.Ε. ΑΓΙΟΥ ΚΩΝΣΤΑΝΤΙΝΟΥ		+										+	
Δ.Ε. ΜΩΛΟΥ			+						+			+	
Χ.Ε.2: Β.Δ. ΦΘΙΩΤΙΔΑΣ													
ΔΗΜΟΣ ΔΟΜΟΚΟΥ													
Δ.Ε. ΔΟΜΟΚΟΥ			+						+	+			+
Δ.Ε. ΘΕΣΣΑΛΙΩΤΙΔΟΣ									+				
Δ.Ε. ΞΥΝΙΑΔΟΣ									+				
ΔΗΜΟΣ ΜΑΚΡΑΚΩΜΗΣ													
Δ.Ε. ΣΠΕΡΧΕΙΑΔΟΣ			+						+	+			
Δ.Ε. ΑΓΙΟΥ ΓΕΩΡΓΙΟΥ ΤΥΜΦΡΗΣΤΟΥ			+						+				
Δ.Ε. ΜΑΚΡΑΚΩΜΗΣ		+	+		+				+				
Δ.Ε. ΤΥΜΦΡΗΣΤΟΥ			+						+				
Χ.Ε.3: ΛΟΚΡΙΔΑΣ													
ΔΗΜΟΣ ΑΜΦΙΚΛΕΙΑΣ - ΕΛΑΤΕΙΑΣ													
Δ.Ε. ΤΙΘΟΡΕΑΣ			+			+			+				
Δ.Ε. ΑΜΦΙΚΛΕΙΑΣ		+				+			+				
Δ.Ε. ΕΛΑΤΕΙΑΣ				+					+				
Χ.Ε.4: ΕΥΡΥΤΕΡΗ ΠΕΡΙΟΧΗ ΛΕΙΒΑΔΙΑΣ													
ΔΗΜΟΣ ΛΕΒΑΔΕΩΝ													
Δ.Ε. ΛΕΒΑΔΕΩΝ			+	+				+	+		+	+	
Δ.Ε. ΔΑΥΛΕΙΑΣ									+				
Δ.Ε. ΚΟΡΩΝΕΙΑΣ			+						+				
Δ.Ε. ΚΥΡΙΑΚΙΟΥ			+						+				
Δ.Ε. ΧΑΙΡΩΝΕΙΑΣ			+	+					+				
ΔΗΜΟΣ ΟΡΧΟΜΕΝΟΥ													
Δ.Ε. ΟΡΧΟΜΕΝΟΥ			+	+					+				
Δ.Ε. ΑΚΡΑΪΦΝΙΑΣ				+						+	+		
ΔΗΜΟΣ ΑΛΙΑΡΤΟΥ - ΘΕΣΠΙΕΩΝ													
Δ.Ε. ΑΛΙΑΡΤΟΥ									+	+			+
Δ.Ε. ΘΕΣΠΙΕΩΝ			+	+					+				
ΔΗΜΟΣ ΛΟΚΡΩΝ													
Δ.Ε. ΑΤΑΛΑΝΤΗΣ									+	+		+	
Δ.Ε. ΔΑΦΝΟΥΣΙΩΝ												+	
Δ.Ε. ΜΑΛΕΣΙΝΗΣ												+	
Δ.Ε. ΟΠΟΥΝΤΙΩΝ										+		+	
ΤΜΗΜΑ Δ. ΔΙΣΤΟΜΟΥ-ΑΡΑΧΟΒΑΣ-ΑΝΤΙΚΥΡΑΣ													
Δ.Ε. ΔΙΣΤΟΜΟΥ			+	+			+		+	+	+		
Δ.Ε. ΑΝΤΙΚΥΡΑΣ			+						+		+		

* τμήμα

ΧΩΡΟΣ	ΚΑΤΗΓΟΡΙΟΠΟΙΗΣΗ				ΤΥΠΟΛΟΓΙΑ							
	ΑΝΑΠΤΥΓΜΕΝΕΣ	ΑΝΑΠΤΥΣΣΟΜΕΝΕΣ (Μαζικός τουρισμός)	ΑΝΑΠΤΥΣΣΟΜΕΝΕΣ (Εναλλακτικός τουρισμός)	ΠΟΛΙΤΙΣΜΙΚΟΣ ΤΟΥΡΙΣΜΟΣ / ΑΡΧΑΙΟΛΟΓΙΚΟΙ ΧΩΡΟΙ	ΙΑΜΑΤΙΚΟΣ & ΘΕΡΑΠΕΥΤΙΚΟΣ ΤΟΥΡΙΣΜΟΣ	ΧΙΟΝΟΔΡΟΜΙΚΟΣ / ΑΘΛΗΤΙΚΟΣ ΤΟΥΡΙΣΜΟΣ	ΘΡΗΣΚΕΥΤΙΚΟΣ ΤΟΥΡΙΣΜΟΣ	ΑΣΤΙΚΟΣ / ΣΥΝΕΔΡΙΑΚΟΣ / ΕΚΘΕΣΙΑΚΟΣ ΤΟΥΡΙΣΜΟΣ	ΤΟΥΡΙΣΜΟΣ ΦΥΣΗΣ ΚΑΙ ΠΡΟΣΤΑΤΕΥΟΜΕΝΟΙ & ΕΓΚΑΤΑΛΕΙΜΜΕΝΟΙ ΟΙΚΙΣΜΟΙ	Άλλες ειδικές μορφές τουρισμού	ΠΑΡΑΘΑΛΑΣΣΙΟΣ & ΠΑΡΑΘΕΡΙΣΤΙΚΟΣ ΤΟΥΡΙΣΜΟΣ	ΘΑΛΑΣΣΙΟΣ ΤΟΥΡΙΣΜΟΣ (Σκηνή αναψυχής / Κρουαζιέρες / Αλιευτικός / Καταδύσεις)
Χ.Ε.5: ΕΥΡΥΤΕΡΗ ΠΕΡΙΟΧΗ ΘΗΒΑΣ												
ΔΗΜΟΣ ΘΗΒΑΙΩΝ												
Δ.Ε. ΘΗΒΑΙΩΝ			+	+				+		+		
Δ.Ε. ΒΑΓΙΩΝ									+			
Δ.Ε. ΘΙΣΒΗΣ			+*	+							+	
Δ.Ε. ΠΛΑΤΑΙΩΝ			+	+							+	+
ΔΗΜΟΣ ΤΑΝΑΓΡΑΣ												
Δ.Ε. ΣΧΗΜΑΤΑΡΙΟΥ									+			
Δ.Ε. ΔΕΡΒΕΝΟΧΩΡΙΩΝ				+					+			
Δ.Ε. ΟΙΝΟΦΥΤΩΝ									+			
Δ.Ε. ΤΑΝΑΓΡΑΣ				+					+			
Χ.Ε.6: ΕΥΡΥΤΕΡΗ ΠΕΡΙΟΧΗ ΧΑΛΚΙΔΑΣ												
ΔΗΜΟΣ ΧΑΛΚΙΔΕΩΝ												
Δ.Ε. ΧΑΛΚΙΔΕΩΝ		+		+		+						+
Δ.Ε. ΑΝΘΗΔΩΝΟΣ		+									+	
Δ.Ε. ΑΥΛΙΔΟΣ		+		+							+	
Δ.Ε. ΛΗΛΑΝΤΙΩΝ		+									+	
Δ.Ε. ΝΕΑΣ ΑΡΤΑΚΗΣ		+									+	
ΔΗΜΟΣ ΕΡΕΤΡΙΑΣ												
Δ.Ε. ΕΡΕΤΡΙΑΣ		+		+							+	+
Δ.Ε. ΑΜΑΡΥΝΘΙΩΝ		+							+		+	
ΔΗΜΟΣ ΔΙΡΦΥΩΝ - ΜΕΣΣΑΠΙΩΝ												
Δ.Ε. ΜΕΣΣΑΠΙΩΝ			+*						+		+	
Δ.Ε. ΔΙΡΦΥΩΝ			+						+		+	
Χ.Ε.7: ΝΟΤΙΑΣ ΕΥΒΟΙΑΣ												
ΔΗΜΟΣ ΚΥΜΗΣ - ΑΛΙΒΕΡΙΟΥ												
Δ.Ε. ΤΑΜΥΝΕΩΝ		+									+	
Δ.Ε. ΑΥΛΩΝΟΣ		+							+		+	
Δ.Ε. ΔΙΣΤΥΩΝ		+							+		+	
Δ.Ε. ΚΟΝΙΣΤΡΩΝ		+							+		+	
Δ.Ε. ΚΥΜΗΣ		+							+		+	+
ΔΗΜΟΣ ΚΑΡΥΣΤΟΥ												
Δ.Ε. ΚΑΡΥΣΤΟΥ			+	+					+		+	+
Δ.Ε. ΚΑΦΗΡΕΩΣ			+						+		+	
Δ.Ε. ΜΑΡΜΑΡΙΟΥ		+									+	
Δ.Ε. ΣΤΥΡΕΩΝ		+									+	
ΔΗΜΟΣ ΣΚΥΡΟΥ (Έδρα: Σκύρος,η)												
Δ.Ε. ΣΚΥΡΟΥ		+		+					+		+	+
Χ.Ε.8: ΒΟΡΕΙΑΣ ΕΥΒΟΙΑΣ												
ΔΗΜΟΣ ΙΣΤΙΑΙΑΣ - ΑΙΔΗΨΟΥ												
Δ.Ε. ΙΣΤΙΑΙΑΣ			+						+		+	
Δ.Ε. ΑΙΔΗΨΟΥ	+*	+				+			+		+	+
Δ.Ε. ΑΡΤΕΜΙΣΙΟΥ			+						+		+	
Δ.Ε. ΛΙΧΑΔΟΣ			+						+		+	
Δ.Ε. ΩΡΕΩΝ			+						+		+	+
ΔΗΜΟΣ ΜΑΝΤΟΥΔΙΟΥ - ΛΙΜΝΗΣ - ΑΓΙΑΣ ΑΝΝΑΣ												
Δ.Ε. ΕΛΥΜΝΙΩΝ			+						+	+	+	+
Δ.Ε. ΚΗΡΕΩΣ			+*				+		+	+	+	+
Δ.Ε. ΝΗΛΕΩΣ			+						+		+	+

* τμήμα

ΧΩΡΟΣ	ΚΑΤΗΓΟΡΙΟΠΟΙΗΣΗ			ΤΥΠΟΛΟΓΙΑ									
	ΑΝΑΠΤΥΓΜΕΝΕΣ	ΑΝΑΠΤΥΣΣΟΜΕΝΕΣ (Μεγάλος τουρισμός)	ΑΝΑΠΤΥΣΣΟΜΕΝΕΣ (Εναλλακτικός τουρισμός)	ΠΟΛΙΤΙΣΜΙΚΟΣ ΤΟΥΡΙΣΜΟΣ / ΑΡΧΑΙΟΛΟΓΙΚΟΙ ΧΩΡΟΙ	ΙΑΜΑΤΙΚΟΣ & ΘΕΡΑΠΕΥΤΙΚΟΣ ΤΟΥΡΙΣΜΟΣ	ΧΙΟΝΟΔΡΟΜΙΚΟΣ / ΑΘΛΗΤΙΚΟΣ ΤΟΥΡΙΣΜΟΣ	ΘΡΗΣΚΕΥΤΙΚΟΣ ΤΟΥΡΙΣΜΟΣ	ΑΣΤΙΚΟΣ / ΣΥΝΕΔΡΙΑΚΟΣ / ΕΚΘΕΣΙΑΚΟΣ ΤΟΥΡΙΣΜΟΣ	ΤΟΥΡΙΣΜΟΣ ΦΥΣΗΣ ΚΑΙ ΠΡΟΣΤΑΤΕΥΟΜΕΝΟΙ & ΕΓΚΑΤΑΛΕΙΜΜΕΝΟΙ ΟΙΚΙΣΜΟΙ	Άλλες ειδικές μορφές τουρισμού	ΠΑΡΑΘΑΛΑΣΣΙΟΣ & ΠΑΡΑΘΕΡΙΣΤΙΚΟΣ ΤΟΥΡΙΣΜΟΣ	ΘΑΛΑΣΣΙΟΣ ΤΟΥΡΙΣΜΟΣ (Σκαφί αναψυχής / Κρουαζιέρες / Αλιευτικός / Καταδύσεις)	ΓΕΩΤΟΥΡΙΣΜΟΣ
Χ.Ε.9: ΕΥΡΥΤΑΝΙΑΣ													
ΔΗΜΟΣ ΚΑΡΠΕΝΗΣΙΟΥ													
Δ.Ε. ΚΑΡΠΕΝΗΣΙΟΥ	+	*	+			+		+	+				
Δ.Ε. ΔΟΜΝΙΣΤΑΣ			+						+			+	
Δ.Ε. ΚΤΗΜΕΝΙΩΝ			+			+							
Δ.Ε. ΠΟΤΑΜΙΑΣ			+					+				+	
Δ.Ε. ΠΡΟΥΣΟΥ			+	+			+		+			+	
Δ.Ε. ΦΟΥΡΝΑ			+						+				
ΔΗΜΟΣ ΑΓΡΑΦΩΝ													
Δ.Ε. ΒΙΝΙΑΝΗΣ			+							+		+	
Δ.Ε. ΑΓΡΑΦΩΝ			+	+					+				
Δ.Ε. ΑΠΕΡΑΝΤΙΩΝ			+	+					+	+			
Δ.Ε. ΑΣΠΡΟΠΟΤΑΜΟΥ			+						+				
Δ.Ε. ΦΡΑΓΚΙΣΤΑΣ			+						+				
Χ.Ε.10: ΦΩΚΙΔΑΣ													
ΔΗΜΟΣ ΔΕΛΦΩΝ													
Δ.Ε. ΑΜΦΙΣΣΗΣ		+		+				+	+		+	+	
Δ.Ε. ΓΑΛΑΞΙΔΙΟΥ		+		+				+	+		+	+	
Δ.Ε. ΓΡΑΒΙΑΣ			+	+		+			+			+	
Δ.Ε. ΔΕΛΦΩΝ	+			+				+	+	+			
Δ.Ε. ΔΕΣΦΙΝΑΣ			+						+				
Δ.Ε. ΙΤΕΑΣ		+		+				+		+	+	+	
Δ.Ε. ΚΑΛΛΙΕΩΝ			+						+				
Δ.Ε. ΠΑΡΝΑΣΣΟΥ			+			+			+			+	
ΔΗΜΟΣ ΔΩΡΙΔΟΣ													
Δ.Ε. ΕΥΠΑΛΙΟΥ			+							+			
Δ.Ε. ΒΑΡΔΟΥΣΙΩΝ			+						+				
Δ.Ε. ΛΙΔΩΡΙΚΙΟΥ			+						+				
Δ.Ε. ΤΟΛΟΦΩΝΟΣ			+							+	+		
ΤΜΗΜΑ Δ. ΔΙΣΤΟΜΟΥ - ΑΡΑΧΟΒΑΣ - ΑΝΤΙΚΥΡΑΣ													
Δ.Ε. ΑΡΑΧΟΒΗΣ	+			+		+			+			+	

* τμήμα

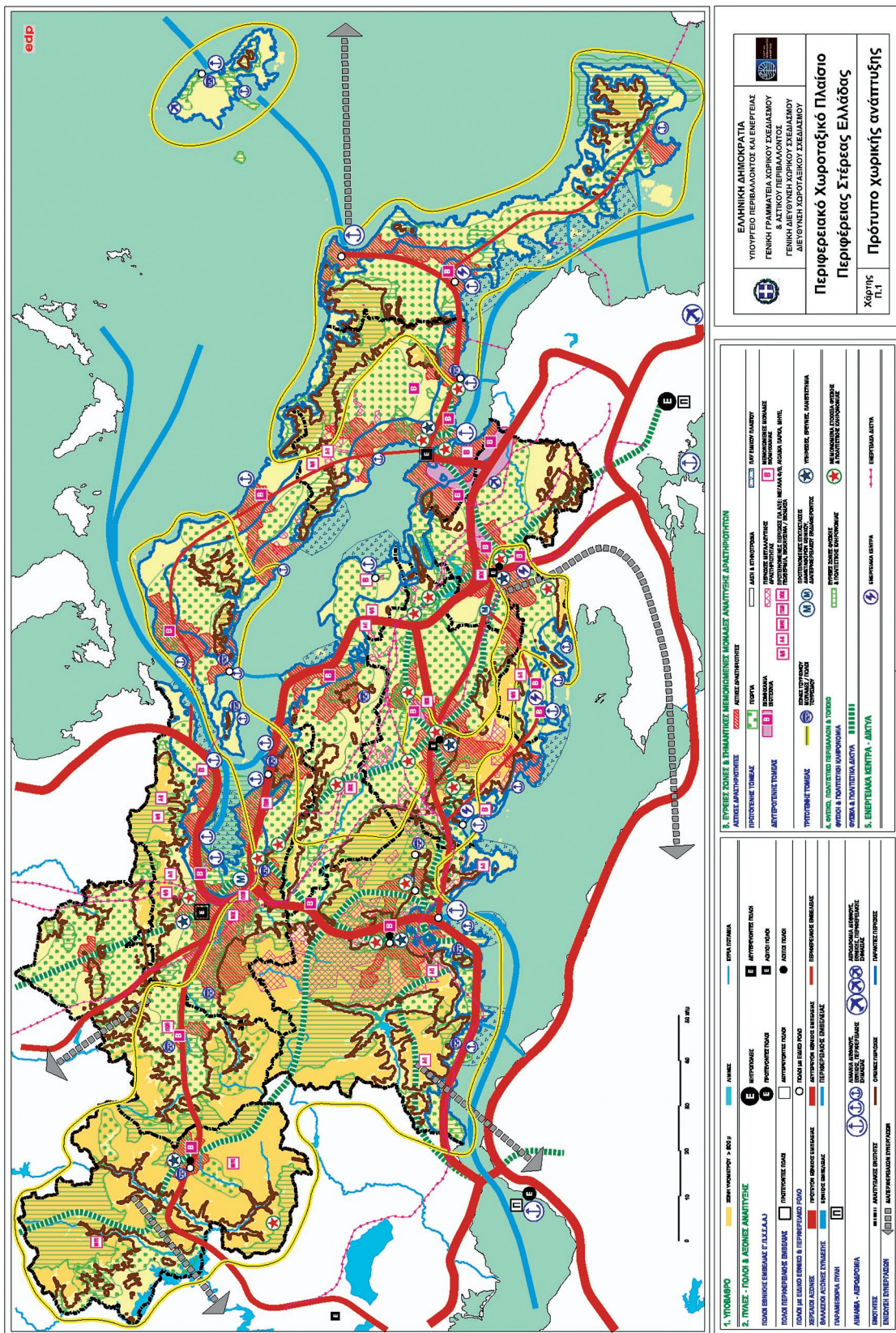

ΕΘΝΙΚΟ ΤΥΠΟΓΡΑΦΕΙΟ
 Για τεχνικούς λόγους στο σχεδιάγραμμα,
 από το ηλεκτρονικό αρχείο, έγινε
 σμίκρυνση κατά ποσοστό **52%**

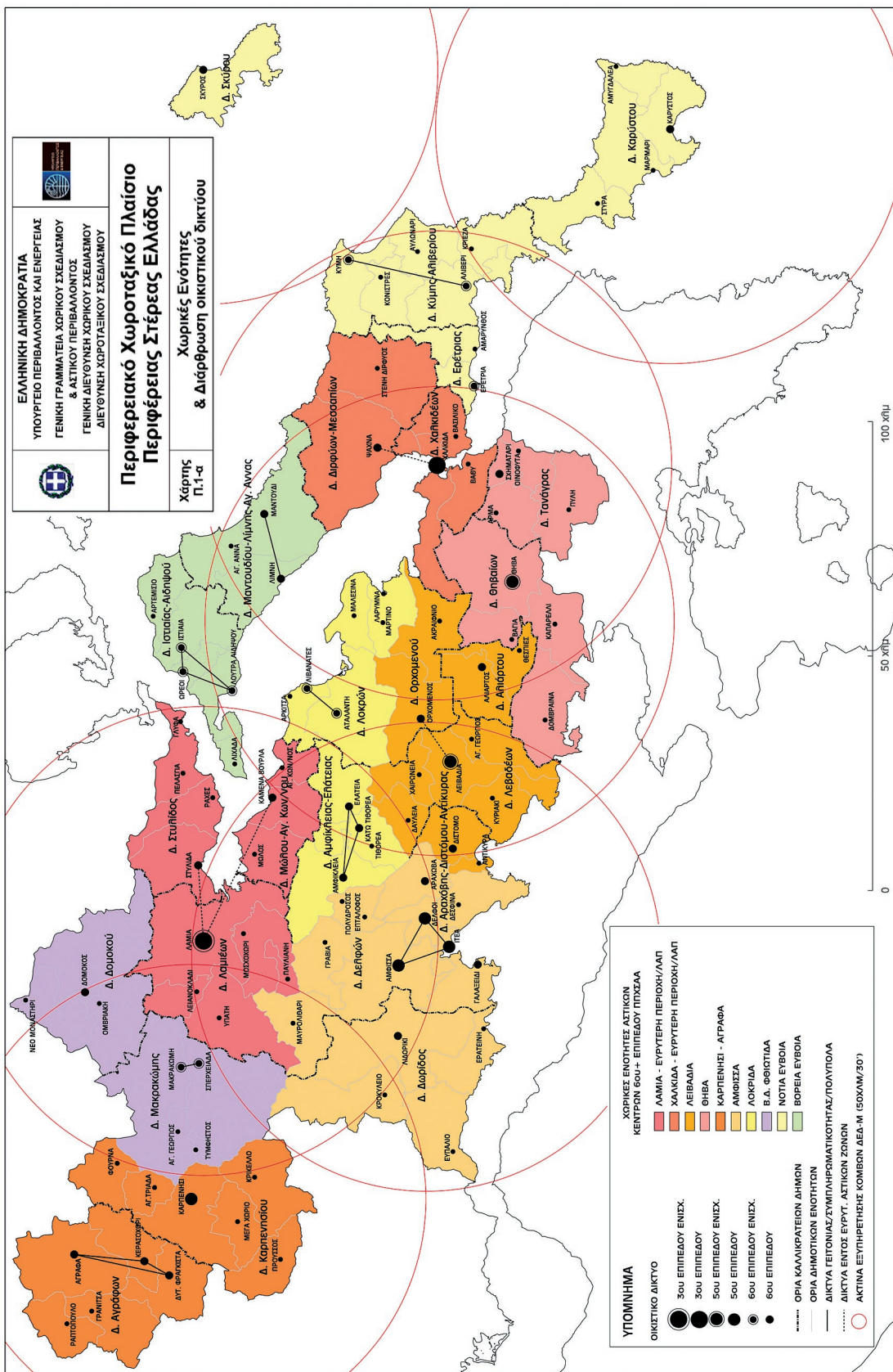

ΕΘΝΙΚΟ ΤΥΠΟΓΡΑΦΕΙΟ
 Για τεχνικούς λόγους στο σχεδιάγραμμα,
 από το ηλεκτρονικό αρχείο, έγινε
 σμίκρυνση κατά ποσοστό **78%**

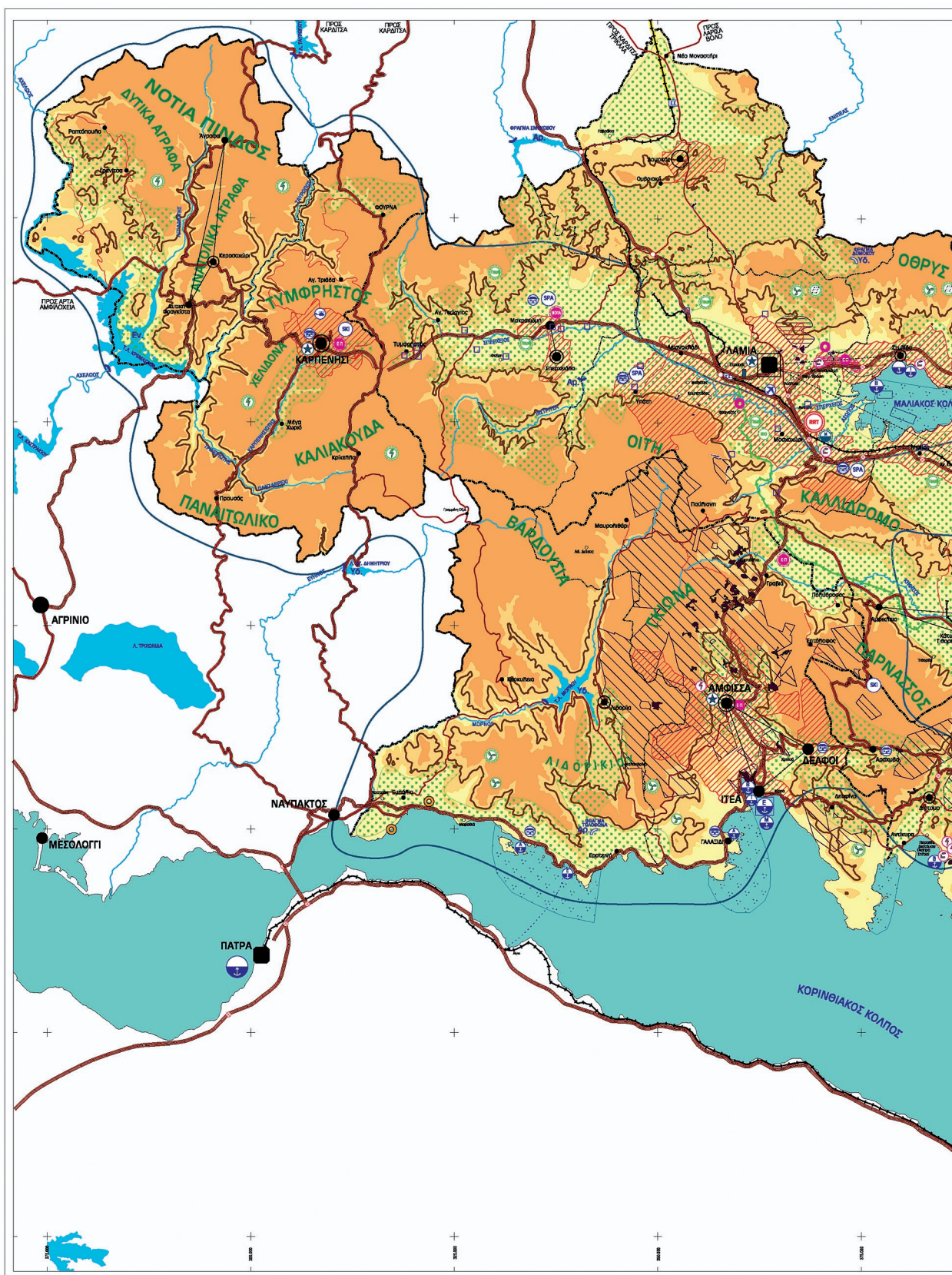

ΕΘΝΙΚΟ ΤΥΠΟΓΡΑΦΕΙΟ
Για τεχνικούς λόγους στο σχεδιάγραμμα,
από το ηλεκτρονικό αρχείο, έγινε
σμίκρυνση κατά ποσοστό **35%**

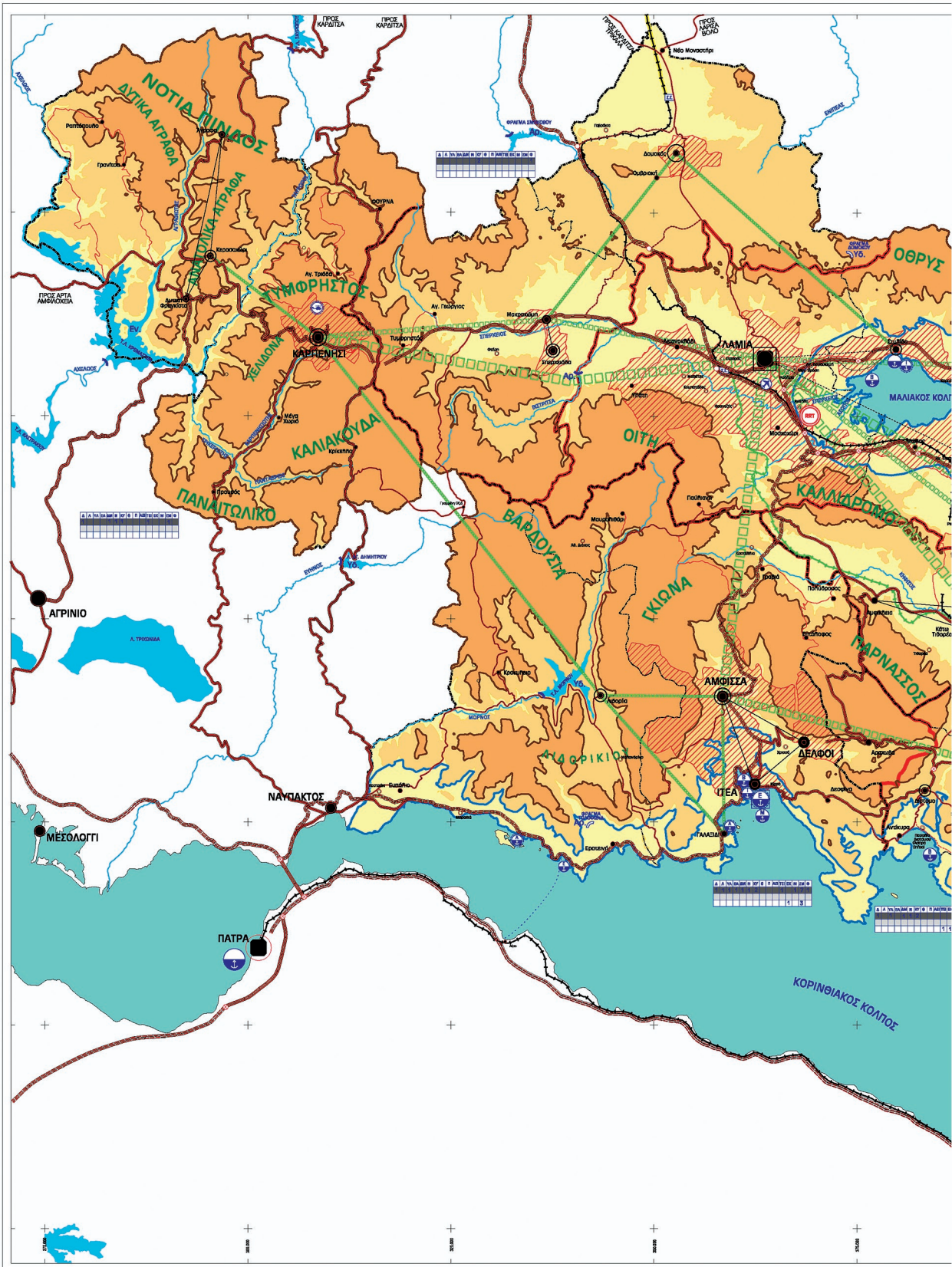

ΕΘΝΙΚΟ ΤΥΠΟΓΡΑΦΕΙΟ
Για τεχνικούς λόγους στο σχεδιάγραμμα,
από το ηλεκτρονικό αρχείο, έγινε
σμίκρυνση κατά ποσοστό **35%**





ΕΘΝΙΚΟ ΤΥΠΟΓΡΑΦΕΙΟ
Για τεχνικούς λόγους στο σχεδιάγραμμα,
από το ηλεκτρονικό αρχείο, έγινε
σμίκρυνση κατά ποσοστό **35%**





ΕΘΝΙΚΟ ΤΥΠΟΓΡΑΦΕΙΟ
Για τεχνικούς λόγους στο σχεδιάγραμμα,
από το ηλεκτρονικό αρχείο, έγινε
σμίκρυνση κατά ποσοστό **35%**

